ESTABLISHED 1872. NO. 19617 THE SHUN PAO SHANGHAI. SATURDAY OCTOBER 22, 1927.

申報

中華民國十六年

十月二十二號 星期六

舊曆丁卯年九月二十七日

外埠四大張 本埠另加增刊二張半

今天本報售大洋四分

第一萬九千六百十七號

今日大事記

▲國府議決改組安徽省政府以陳調元為主席陳已抵蕪湖

▲譚延闓等電邀各地中央委員出席四次全體大會

▲招商局愛仁輪船在粵港途中遭英潛艇砲擊焚燬死傷多人

▲晉軍別動隊在玉田縣發動

▲賀耀祖葉開鑫由甯出發赴前方督師

▲廣州嚴禁工人自由集會

三星廠總發行所開幕紀念大廉價

新裝女帽為美麗女郎所必備每頂自三元二角五分至三元七角五分廉售八折

電光布每尺二角四分　三星絨每尺八角統售八折　為現時裁製旗袍長馬甲最佳之料花樣新穎顏色艷麗異常美麗女郎服之倍增其美

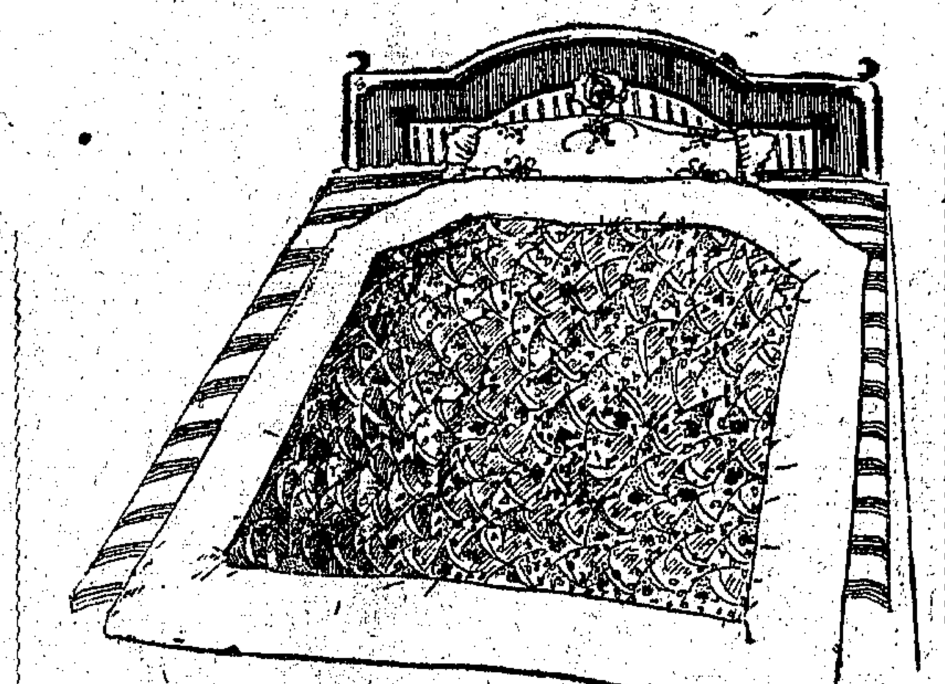

鴨絨被卅十五元　絲綿被四十四元　棉被九元二角　皆為現時床上不可少之要件　棉被用上等木棉由機器彈成　內外一律潔白溫暖　諸君一速置備從享溫柔鄉中之幸福　現在廉價期內九折發售

斜紋布 每尺一角一分

八折實售八分八厘每碼祇合二角二分同是溫糯可愛為製內衣最佳之料

中山呢 每尺三角　毛巾呢 每尺三角七分　雪花呢 每尺二角七分　線呢 每尺二角二分　花洋標 每尺一角

嗶面絨 每尺一角六分　斜紋絨 每尺二角二分　條子絨 每尺一角七分　被單布 每尺一角四分　毛巾布 每尺一角二分

一律廉價八折

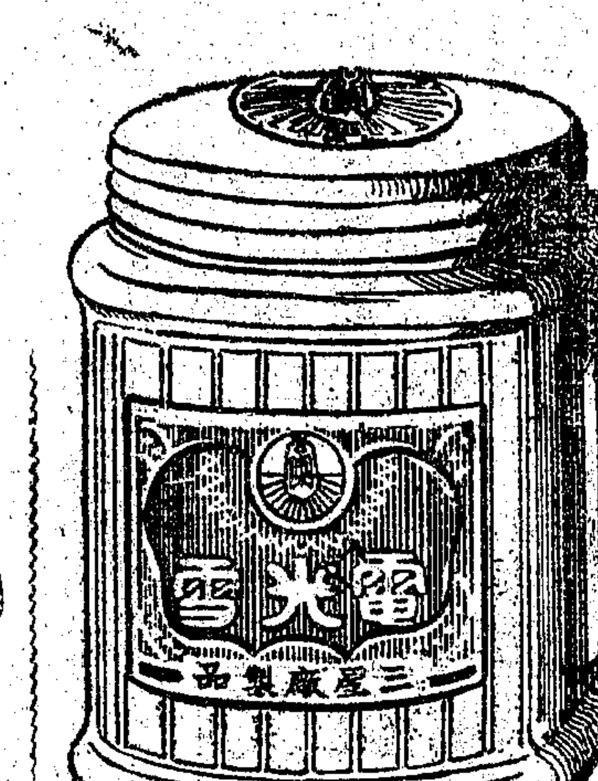

電光雪為本廠工程師費數月功夫所發明數之不但增加面部之美並且有益衛生A四角B三角C二角現在八折廉售購一瓶送一瓶多購則多送

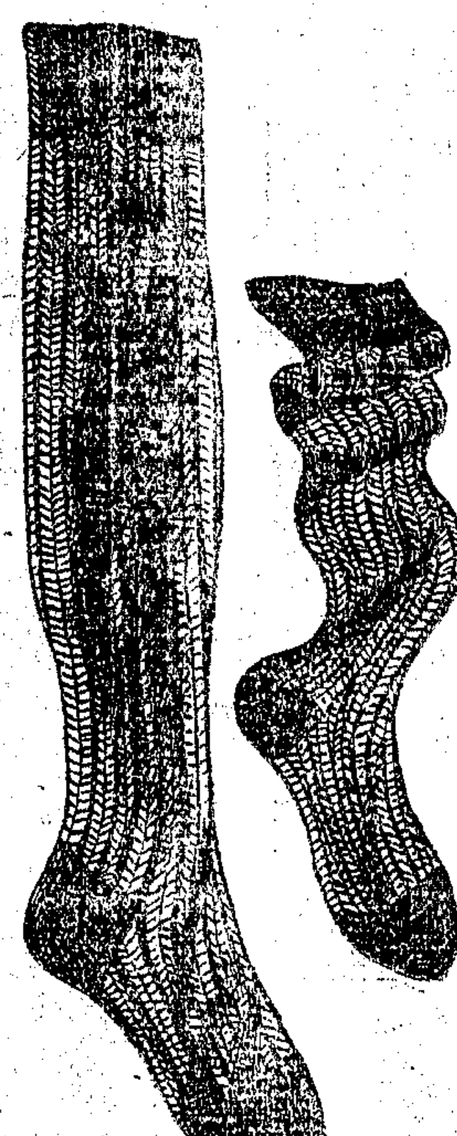

長統真絲男襪 每雙實售五角半　長統真絲女襪 每雙實售五角　長統真絲綉花女襪 每雙實售一元二角　線襪毛線開水面襪童襪一律俱全

顧客購滿二元以上者加贈C號電光雪一瓶以資紀念

美麗枕頭

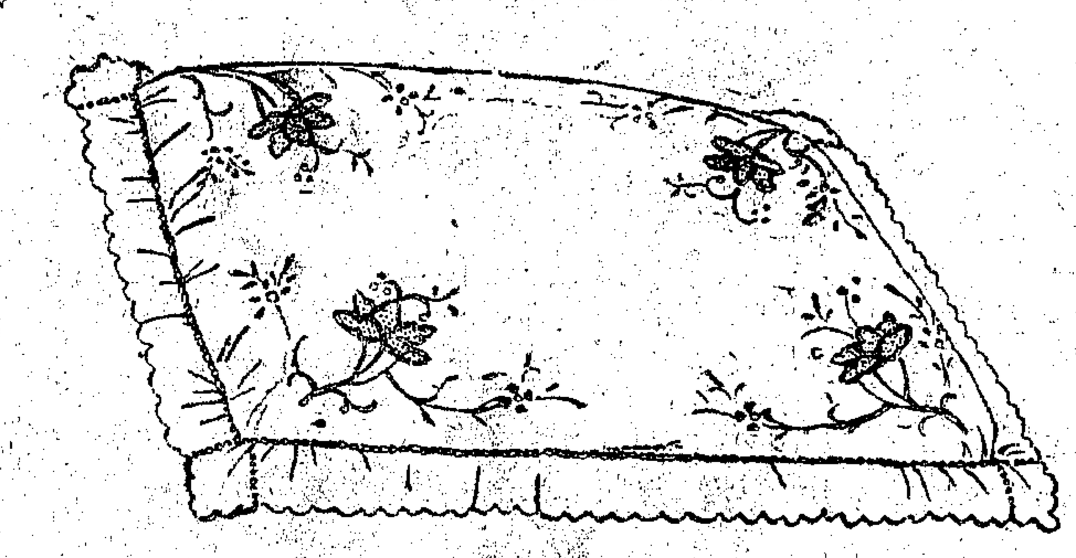

[illegible]毛連邊枕套 每只三角五分　提花荷葉枕套 每只六角八角　毛巾枕套每只九角一元一角　提花半透枕套 每只一元二角三元五角　提花花邊枕套 每只二元三二角五分　木棉枕心每只八角廉價期內八折

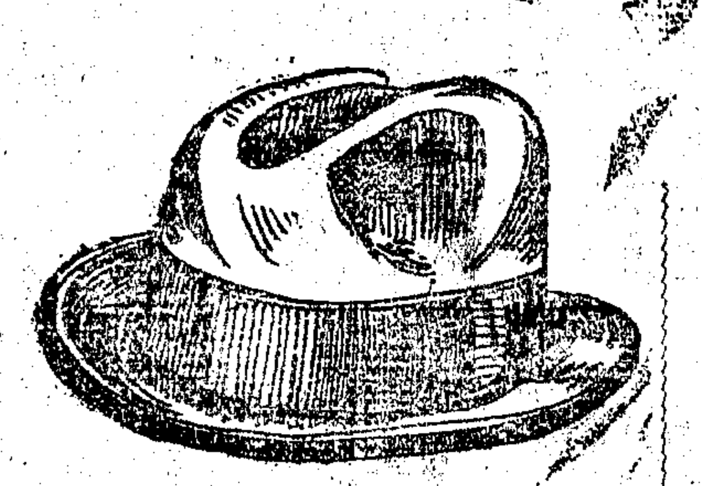

日來午寒午暖旅行諸君則受其累倘如缺少衣服請到三星廠因為三星衣着部精製各種服裝如　中山裝　小孩旅行裝　西裝　軍裝　國民裝　小孩運動衣　女孩西裝　無不工料道地式樣入時來料亦可代製交貨迅捷約期不誤現在廉價八折為日已無多

民國十六年最新式呢帽每頂自四元二角五分至五元廉價期內七折出售

三星廠總發行所 在上海南京路石路西首

電話中央二八三四

鄭良成周茂泗君同鑒

汝等不念典東栽培之情，[illegible]不思首飾乃當客所當之典東所失，當本固不足惜，[illegible]，從此兩無所益，仍希汝等稍盡天良，速即將所[illegible]，俾我將對於典東稍可減輕[illegible]，對於當客尤可免生糾紛，是所至盼。鄭邦琛　鄭松同白　乙A2078

中國無綫電學會

本會原定本月二十三日開成立大會，茲因籌備委員多有要事離滬，本會為慎重起見，暫行展期，特此通告。乙A3019

壹仟元賞格

本公司總行夥伴名陳几別字世芳又名陳德齡，廣東順德大良人，年約卅四五歲，不高不矮，身才略肥，面部飽滿，肉色微白，面口圓潤，向充本公司總行開船寄貨之職，已歷十有餘年，茲查其騙吞本公司之欵甚鉅，現已逃匿無蹤，潛行規避，本公司除已禀官廳存案通緝外，特用再懸紅購拿，如有知其下落，將此人拿獲解來者，即謝花紅壹千元，但由何處拿獲，其花紅即可向該省本公司枝行領取，倘報信引拿者，亦即謝花紅銀二百元，貯欵以待，決不食言，此佈。丁卯年九月　日

香港廣生行有限公司啓　乙A3399

懸賞捉拿逃夥周康甫

啓者周康甫鎮海人，年廿歲，由鄙人薦與甬江保愼莊為夥，由鄙人作保，乃該周康甫竟於今年四月間因虧欵逃避無蹤，特此登報，如能拿獲者賞洋二百元，通風報信因而拿獲者賞洋一百元，存欵以待，決不食言。

通信處　上海石路元裕衣莊　寗波保愼錢莊

劉頤濬啓　乙A5355

明星影片公司第卅四次出品　唯一社會諷世喜劇

張石川　洪深　聯合導演

丁子明　主演　洪深　兼飾要角

女書記

原名衛女士的職業

明日起在六馬路中央大戲院開映　詳細請閱本報後幅戲目廣告

庚A 2061

天鵬畫報 一卷彙刊 預約

本報內載珍貴照片，以銅版紙精印成冊。出版以來，風行日廣，得之者視同拱璧。茲以每期不敷銷售，特將第一期至第九期重加整擇，印訂精華彙刊，全書六十餘頁，照片銅版百餘幅，用上等銅版紙精印，硬面裝冊，可以把藏永久，凡新裝仕女，閨閣名秀，攝影傑作，神怪美術，名伶名妓，各種照片，搜羅完備，人人皆當購備一冊。

定價每部大洋八角　預約減收六角四分　陽曆十一月十日出版　外埠另加寄費一角　郵票亦可通用

天鵬藝術會　上海河南路一八三號

新愛倫

今日起映國產名片　振華公司出品

狐狸報恩

是劇取材聊齋誌異，劇情曲折，光線明晰，本院以重金租得在滬第一次開映，自今日起日夜連映三天，欲得佳座，務請早臨

日戲三點至五點　夜戲七點至九點　九點至十一點

價目　樓上小洋三角　樓下小洋二角

美麗箋封社開幕廣告

快買快買百寶盒出世了

地址　上海英租界帶鈎橋金隆街口

◉美麗新出品

百寶盒是美麗箋封社的新出品，裝的是美麗百寶箋，所以就叫做百寶盒，美麗箋上精印着，百外名人的墨寶與墨寶，所以稱為百寶箋，而且還有許多電影女明星的芳容，和美麗女名伶的麗影，再加幾個中西滑稽家的笑像，共計也有一百多種，所以稱為百寶箋，用了七十多種的彩色，印成七百多種的花樣，分批出品，用美麗百寶箋與朋友書信往來，還不止可以加深友誼，一定還可以漲進學識，因為一用到美麗箋寫信，就看到好字好畫好題句，古人說，開卷有益，我們也好說是開箋有益，諸君啊，你要寫信給你的好朋友嗎，請你快買美麗百寶盒，宅能引起貴相知的美觀，宅能增進貴相知的情感，宅在无形中可以給你不少的利益，諸君啊，你愛好字嗎，你愛好畫嗎，你愛海上諸大名家的手筆嗎，你愛文人記者的題字嗎，請你快買美麗百寶盒，因為他不但外表美觀，而且內容可賞。確是上海最新最時最有價值的，你在平常時候，求教某某名家個人的幾個字，要化多少錢，你要搜全海上百外名人的墨寶，要化多少錢，何況很有好多位先生女士的手筆，間直是有錢也買不到的呢，現在美麗社發行的百寶盒，甲種只賣二元，乙種只賣一元，丙種彩盒裝，只賣五角，丁種用硬紙封包，只賣二角，請想這是何等便宜的事呀，皆為開張之始，特別克已，價錢十二分便宜之外，還加附送贈品，各界士女，幸請早來嘗試，

書畫名人

七子山人　王守仁　朱古微　周瘦鵑　袁寒雲　趙藕生　潘玄居士　嚴獨鶴

丁康福　天台山農　呂景端　金愛麗小姐　恨情居士　鄭正秋　錢化佛　嚴愼予

王一亭　天盧我生　余大雄　金美麗小姐　曾熙（農髯）　潘達先　關炯之

王西神　包天笑　林屋山人　洪深　程綠章　劉豁公　嚴美蓀

姓氏以首字筆劃多寡為次

甲種百寶盒（二元）「外表」係賽眞皮精製燙金　寒雲先生題綢帶紮縛　「內容」百餘名人手筆之書畫箋五百餘張　各種美術信封上有美麗女星女伶麗影　全本社出品雙料最大百餘個封面　十二金叙　狼毫一支　一兩松烟墨一錠

乙種百寶盒（一元）「外表」與甲種二元盒同　「內容」海上名人書畫箋數十餘種計數百餘張

丙種百寶盒（五角）「外表」係彩盒精裝　「內容」海上名人書畫箋十餘種計二百餘張

丁種百寶盒（二角）名人書畫箋係七色精印封面圖一本計二種一百餘張

新張贈品（十天為限）

（二元）贈本社出品極品大狼毫水筆一枝價值二角八分

（一元）贈本社出品天香深處毛筆一枝價值一角五分

（五角）贈本社出品晉唐小楷毛筆一枝價值八分

（二角）贈本社出品美麗春秋毛筆一枝價值四分

轟動全國之電影女明星

丁子明　王漢倫　吳素馨　胡蝶　宣景琳　張織雲　楊耐梅　黎明暉　韓雲珍

名震南北優等女伶

毛劍佩　林如心　琴雪芳　盧翠蘭　碧雲霞

營業要目

書畫箋封　美麗印刷　綾錦裱對　綢緞軸幛　賽金鏡架　文具名卡　名廠筆墨　雅緻禮品

最著名滑稽大家

王无能　王獻齋　王呆公　汪優游　易方朔　周空空　秦哈哈　徐半梅　陸嘯梧　黃君甫　張冶兒　張幻影　蔣呆兒

正式開幕

舊曆九月二十七日　陽曆十月二十二日

律師徐式昌受任美麗箋封社法律顧問

本律師茲受美麗箋封社聘為常年法律顧問，嗣後對於該社所有版權營業等法益，負依法保障之責，此啓。總事務所白克路益均平里五十四號　電話中九八九〇號

上海交通銀行廣告

本行現發行貳拾元新鈔票一種，與舊發各鈔票一律行使，凡在蘇浙皖三省各地本行均可兌現，再該項新鈔票均係上海地名，並無別處地名，特此廣告，即希公鑒　乙A5376

大贈品

綢緞呢絨嗶嘰衣料特別賤賣

鐵機葛緞袍料丈四售十八元　文華葛袍料丈四售十三元半　毛絨緞袍料丈三減售十四元　加闊緞綵葛袍料丈四售十元　眞毛葛袍料丈四減售十五元　合色嗶嘰袍料丈三減售十四元　滌花嗶嘰袍料丈三減售九元半　華達呢袍料丈三減售十二元

色絲嗶嘰每尺六角五分　元絲嗶嘰套裙每條四元五角　條子駱駝絨每尺六角八分　五彩新華絨每洋二英碼　元常純素毛嗶嘰每尺五角九分　緞紋嗶嘰袍料丈三售六元八角　緞錦葛襖袴料丈三售四元八角　純毛葛袍料丈三減售五元六角

線呢袍料每件丈三洋二元一角　克羅綢套裙每條售三元八角　印度綢套裙每條售五元二角　軟緞套裙每條售六元三角　團花毛葛褂料八尺售五元　元直貢呢褂料七尺售六元　元雪花呢褂料七尺售五元　元毛織緞褂料七尺售八元

格子嗶嘰袍料丈三售八元　鐵機線春每尺八角五分　純絲毛葛每尺四角八分　色華絲葛每尺四角二分　象皮雨衣每件五元九角

絲棉織品男女衣料每件一元

外埠函購寄費奉贈

上海四馬路中　美大公司

五馬路石路東

裕豐襪廠
總發行所 開幕 大減價 四天

絨毛線衫 羊毛線衫 衛生暖衫 男女呢帽 化妝物品 應有盡有 歡迎賜顧

贈送六兩羊牌白晶肥皂

五馬路裕豐襪廠開幕價凡於本月二十八九初一三天向該號購貨者概贈本公司出品之高尚大塊白晶肥皂諸君踴躍參加藉以誌盛焉

美商上海棕欖公司謹啓

美商上海棕欖公司遷移通告

本公司之四川路十二號房屋近因舊小不敷應用茲定陽曆本月念五號遷移廣東路三號二樓此後各界如有信件或接洽等請移玉新址爲幸

美商上海棕欖公司啓

A乙 5361

上海德裕參行十二週紀念大減價

本行專營參燕各色補品荷蒙各界惠顧毋任感激今乘敝行十二週紀念於九月廿七日起將各貨減價一月藉酬雅意並特將陳列櫃檯撤充自司增加以利各界諸君光顧選擇之便也 三馬路石路東首同安里 電話中央三五二九 乙A5367

久昶煙公司新出各牌香煙露佈

本公司爲提倡國貨挽回利權起見特新出廿支裝紅豹十支裝紅豹廿支裝紅馬十支裝紅馬廿支裝紅狼十支裝紅狼各牌香烟同業中如有相同商標者請於三日內帶同確證向法租界平濟利路友利烟廠內本事務所接洽逾期則本公司商標確定概不更改此佈 乙A5369

江蘇戒烟藥品專賣處通告 第二號

本處戒煙藥品准於陽曆十月二十日開始專賣除呈報並分行外合行通告

江蘇全省戒烟藥品專賣處通告 第三號

蘇省戒烟藥品專賣業經本月二十日禁烟行政會議通過該藥品之原料業已有報告財政部照准所有戒烟藥品已到滬運往各縣分發處務須遵照承購各處定價幸勿違誤特此通告（十六年十月廿一日） 乙A5354

浙江戒烟藥品專賣中興公司通告 第五號

本公司遵奉部令即日正式開辦所有各縣分處承商其已經確定者務於五日內親臨本公司領取委狀幷備款領取戒烟藥品以便如期開辦行銷幸勿遲延自悞特此通告 乙A5345

常熟縣戒煙藥品專賣分處集成公司通告 第一號

本公司奉准承辦常熟全縣戒烟藥品專賣事宜業經呈奉總處發給委狀並訂定辦法遵章設立常熟總處加委周君向江蘇戒烟藥品專賣處領取委狀並限期開辦惟常熟城內及南街市鄉區域遼闊業多偏僻爲便利起見特以一鄉爲一支處招商承辦如願辦理支處者迅將各鄉銷數開具表單親至本公司籌備處接洽開辦期促幸勿遲誤以免向隅特此通告 乙A5358

江蘇印花稅票招商投標承辦各縣印花稅票通告

本處奉國民政府財政部令整頓各縣印花稅收勸導照章實貼認真實施檢查取銷以各縣原定比額重行招商競爭投標承辦以裕稅收并限期一律實行貼用國民政府印花新票所有各縣現任包商及其他殷實商民如有推銷能力願爲承辦者須速查照下載部定該縣每月銷票最低比額備函具明投標人姓名職業住址及京城通信處幷投標應付之押標金（按照該縣每月定比額十分之一）封寄南京大黨家巷本處查收取回收條以投標最高額加委承辦不及格者押標金發還空函不理（一）凡經中標核准承辦之縣支處委員於受委時須先付比額保証金一月及殷實店保二家（二）支處經售印花比額時由處特別提成給獎（三）支處於轄境各市鎮均須籌設代銷處竭力推銷倘有發見違法漏貼印花准扣經手費百分之二十但銷數超過之獎金（四）江南各縣投標以十月二十日爲止江北通揚淮各屬縣展期五日徐海兩屬縣展期十日各該縣未經改組以前仍由原辦委員負責辦理（五）開標除公布及通告投標人京城通信處後如過五日投標人不繳保証金即由次多數遞補承辦

⊙部定江蘇各縣包銷印花稅票每月最低比額

百六十七元 高郵五百二十五元 奉賢二百七十五元 吳縣五千六百二十五元 常熟二千元 太倉一千元 崑山四百五十元 嘉定五百元 江寧五千八百七十五元 寶山一千一百五十元 上海縣（閘北在內）一千二百五十元 川沙一百五十元 江都一千二百五十元 儀徵一百元 句容二百元 溧水二百七十五元 高淳三百二十元 興化七百元 江浦四百元 金山二百七十五元 吳江一千二百五十元 松江一萬元 崇明二百五十元 東台七百五十元 南通（租界在內）五萬元 六合四百元 寶應二百五十元 青浦四百元 泰縣七百元 宜興七百元 海門二千元 如皋一千四百元 靖江二百五十元 泰興五百元 武進二千五百元 丹陽一千二百五十元 鎮江一千五百元 睢寧一百元 漣水一百元 東海一百八十元 銅山一百七十元 邳縣一百十元 宿遷一百五十元 沭陽一百四十元 阜寧三百八十元 鹽城八十元 溧陽一千五百元 揚中一百元 贛榆一百元 泗陽一百元 南匯二百元 淮安二百五十元 淮陰一百二十五元 丹徒二千元 碭山一百元 如皋一千五百元 江陰一千五百元 蕭縣一百元 豐縣一百元 沛縣七十五元 灌雲二百元

朱樹楨律師受任大興煙公司法律顧問通告

本律師現受任大興煙公司常年法律顧問所有該公司創製各種香烟均已呈請國民政府財政部註册並呈准商標局備案嗣後如有假冒商標射利者本律師當依法盡保障之責特此通告 乙A5280

中國大興煙公司啓事

本公司創辦有年所出品大興共和等牌香烟久蒙各界歡迎現爲提倡國貨推廣起見特於斯時將出品加以改良今有十支裝大興牌十支裝共和牌十支裝老刀牌十支裝…一律發售今後每箱減價…凡商號於三日內…敬希各界注意爲荷

朱鳳池大律師代表仰西和尚通告

静安寺住持仰西和尚前因控告静安寺總僧沒收寺產一案業經各級法院判決仰西和尚恢復住持寺產由仰西和尚管理不准擅動並請上海縣公署保護等情業經各界周知特此通告 事務所跑馬廳對過同福里電話西六六六三號 乙A5268

静安寺住持志汶駁覆仰西和尚

汶和尚判決係暫時寄宿並無處分之權若受其朦蔽一經受押或受買後日後發生糾葛依法不生效力難免受累用特代表聲明諸希公鑒 志汶繼承谷雲不服上訴於上海上訴院又經上訴院於本年八月十七日判決駁回本案之住持問題業經確定仰西和尚於本寺無絲毫之關係從何取得發言權利特爲登報駁覆

源遠輪船股份有限公司廣告

本公司籌備半載額定股本國幣五十萬元即日開始收集專營長江各埠貨客運送事業總所暫設上海法租界老永安街口除俟定有開船日期再行通告外各界如有接洽可也特此廣告總經理吳宗濂協理黎順貴敬啓 臨時通信處 總經理吳宗濂 多亞路朱寶珊路口上海國民銀行 電話中央七五五〇 總經理王崇厚 乙A5346

吳宗濂啓事

鄙人服務海外二十年…邦亦復稱是今則垂老矣所幸生性耐勞尚…源遠輪船公司股東以老朽…之…君子有以教之此啓 乙A5345

楊鏗大律師受任源遠輪船有限公司常年法律顧問公告

本律師現受源遠輪船有限公司聘任爲常年法律顧問嗣後關於該公司名譽財產及一切法益如有侵害均由本律師負依法保障之責特此通告 事務所上海新閘路辛家花園十號 電話西六七七九號 乙A5348

費席珍律師代表詹文方齋懸賞啓事

頃據當事人詹文方齋稱於本月十五日上午一時至五時之間被竊去C.T.C.嗶嘰灰五箱R.A.C.嗶嘰灰二箱A.T.嗶嘰灰二箱共計八箱業經報告公安局及英法總巡捕房查緝在案如有通風報信因而捉獲者賞洋一百元人贓並獲者賞洋二百元儻洋以待決不食言等云前來委托本律師代表登報懸賞函行代爲啓事如右 事務所 愛多亞路念五號 本律師事務所上海城內縣基路詹文方齋亞莊 丙A893

莊鼎勳律師代濉生皂廠股東代表成煒章君警告周頻勳鑒

頃據濉生皂廠股東成煒章君稱周頻勳短欠濉生皂廠規銀一千〇三十九兩八錢四分一厘又洋四千二百〇一元五角三分五厘此款廠中急要歸賬周君避匿無蹤特託本律師代爲登報通知限十日內即行出頭向濉生皂廠料理清楚萬一仍不露面似此情形顯係蓄意賴欠本律師當即依法起訴幸爲注意此佈 事務所 寶山路順福里五十一號 乙A5356

朱斯芾律師代表東南植業銀行訴追同福公司吳萃五張寶名等抵押債欵一案奉上海臨時法院核准登報公示送達本案關係人張錦林張聖林

上海臨時法院爲公告事案據東南植業銀行狀稱前訴追上海同福公司吳萃五等抵押借欵業奉判決在案惟對於抵押品英册第六〇五〇號道契地執行過戶管業時發見該地過戶管業倘有異議限二十天內來案聲明如果逾期當即准予給諭過戶管業特此公告等情到院准此合亟公示仰該張錦林張聖林等對於本案東南植業銀行將該英册第六〇五〇號道契地過戶管業於本公示後二十天內向本院聲明逾期即准予執行過戶手續中華民國十六年十一月十九日 乙A3372

江一平律師代表黃玉麟啓事

頃據當事人黃玉麟君聲稱前與吉人先生商定凡吉人先生以前經手各項債欵由黃玉麟君擔任清理除在包銀內提取二成爲甘旨之奉及二成自備外下餘六成統作陸續償還債欵之用吉人先生基金並請本律師代爲聲明凡持有敝當事人吉人君之親筆借據者均請於即日起十四天內持據來本律師事務所登記俾便彙案辦理逾期概不負責欲求公告等情據此特代登報如右 事務所四川路四十八號三樓 電話中央九八七一號七八七一號 十一月廿二日

朱紹文律師證明本埠柏油白蠟業棧司議請增加送力公約

據該業棧司稱同業送貨力原係民國八年（已未）冬季所訂於今九年現在事實棧租米薪翔貴非獨無可沾潤甚至賠貼是以經同業集議公議請求自本年夏曆十月初一起增加送力當經簽字共同聲請乞爲證明等情經本律師查明屬實除所議規章由當事人另行印送外特爲登報證明 事務所上海河南路泗涇路六十二號 電話中央五四〇七 乙A3409

黃酒穆

律師沈越聲代表蔣素心女士緊要啓事

頃據蔣素心女士來所聲稱與王宗瀚之婚姻契約訂立時並未得本人同意係由王家強迫而成嗣後又受王家種種虐待本人特委託本律師代表聲明不承認等語據此查婚姻崇尚自由現行法例當事人同意實爲必要家庭強迫婚娶際茲黨治政府之下與國民黨綱尤爲抵觸除函致關係人外特代表聲明如右 事務所北四川路一八二二號 電話中央五四〇七 乙A3409

王煥功律師代表昌機器鐵廠主張桂蓀聲明

茲據張桂蓀君聲稱本人創設昌機器鐵廠於上海虹口東有恒路已歷十有九年向係獨資經營並無他人合股所有廠內一切銀錢往來均由桂蓀親自到場及聯蓋上開印鑑方爲有效現因有人在外揑冒桂蓀名義不承認等情前來合函代表登報聲明嗣後無論關於本廠及桂蓀個人名下如有（一）銀錢往來非有桂蓀親筆簽字蓋張昌印及張氏桂蓀方印與人締結各種契約均不承認（二）與人締結任何契約非桂蓀親自到場及聯蓋上開印鑑者概不承認 總事務所城內東唐家弄五號南市電話一零二 分事務所英租界芝罘路五號北市電話中央九八四九 甲A4886

詹紀鳳律師代表王琴聲啓事

本事務所茲受當事人王琴聲委託前新會樂里玉琴老三之委託清理債務凡對於敝當事人執有債權者限於三十日內開具細賬送交本所登記以便彙齊清算以敝當事人現患心病遵照醫生囑咐必須安心靜養以保生命本所特代表通告所有債權人一切事務概由本所辦理當事人處強迫致函…白克路大通里電話西一六九四號 甲A4663

允孚律師團 伍守恭律師代表震華電氣廠有限公司聲明

報載李祖虞律師代表中國西門子洋行聲明有權處分震華電氣廠全產通告一則據震華電氣廠述稱有應聲明者二點查該行與公司所訂委託經營合同於本月十四日解約而所經理之賬目及工程尚未正式報告本公司之審核此其一又上年與該行訂立委託經營合同時去函略謂屆時如積有欠欵而震華無法償還時應儘震華全部財產爲限該行可比今雖已解除合同即可全體會全權處分震華財產此其二除已函催該行速將委託經營合同期內及合同以前經手之墊欵工程等項詳確造具報告以便審核無訛再商辦法合請代表登明等語爲此登報聲明俾衆週知此佈 事務所 漢口路十四號 電話中央三九三九 乙A5284

江一平律師代表徐直甫純甫緊要啓事

頃據敝當事人徐直甫純甫來所聲稱伊等名下遺產係先父和長所遺並由伊兄中甫代爲執管今伊等均已成年有處分能力自應將產權收回以清界限等因伊兄中甫及各經收田租房金人陳明原委託本律師代爲依法進行並請聲明凡持有敝當事人之父兄中甫自簽票據當事人概不承認事此聲明即希公鑒此啓 事務所四川路四十八號電話中央九八七一號七八七一號

陳璞律師代表上海第一煤球有限公司啓事

據當事人上海第一煤球有限公司代表黃潤芝到所聲稱敝公司由煤業同人創辦已集股本發起組織定名爲上海第一煤球有限公司地址在大連灣路塘山路轉角自建工廠業已繳足籌備亦經就緒現正進行入會註册並定⊙商標各項手續以備正式成立開始營業委託聲明前來嗣後倘有損害該公司營業名譽信用及其他法益者本律師等當依法保障之責特此通告 事務所四川路七一號 電話中央四一一六 乙A5248

高文麟

律師戴景槐受任上海閘北虬江路一百十一號上海風琴廠常年法律顧問

事務所上海北市寶波路四二八號 電話中央六五五五號 南市王家碼頭 電話南市九八六 蔡陽弄 乙A3304

戴景槐律師受任上海濟東實業銀行常年法律顧問

事務所上海北市寧波路四二八號 電話中央六五五五 南市王家碼頭 電話南市九八六 蔡陽弄 乙A5372

揚州公所建築大殿興工啓事

敬啓者本公所創設以來歷有年所規模狹隘久有擴充之議特別籌款擇於本月廿四日先行動工興築今已收集捐助者從速惠交仍祈各業諸君踴躍樂助以竟全功公已允捐助者從速惠交以便早日落成以濟艱鉅而安旅魄此啓 蕭事沈鼎臣 徐輔臣 李芝軒 乙A5287

潘天籟君鑒
本會存款行酒潮存款戶名潘天籟於七月廿七日遺失原印鑑改張晚天戶另換印鑑今由張晚天君來行聲明掛失補辦請即來行面洽以一個月爲限逾限即憑新印鑑付款特此通知 上海中國國貨銀行啟 乙A 5151

楊慶炎同志鑒
別後僅通一信請將代買各物幷通訊處交上海霞飛路申江醫院轉周堅 甲B 4892

范邦善 范幾甫注意
汝等二人不別而行一去三天杳無蹤跡誠恐誤交匪友一旦失足追悔何及汝父汝母思子情切見報若不速來勢必促其致病或有不測如有未盡之處盡可商量速即歸來[illegible]
通信處源康海味行 葛維安代汝母啟事 甲A 4883

朱炎之啟事
炎不幸誤遭刼難承各方友好援助慰問頻仍感紉靡已茲已回寓稍事休養再行踵門叩謝先此致意伏祈亮鑒 甲A 4927

李昌祚啟事
鄙人前奉浙江省政府令委爲浙江省道局長當以輇材難勝重任呈請收回成命自本人始終未蒞杭理乃近日各報不知據何事實尚有此項登載以致遠道親朋紛紛來函詢問雲本無出岫之心水竟生波而之萍傳聞失實誤會滋生有負盛情良深抱歉特此登報聲明藉代柬覆 甲A 4990

王伯羣啟事
每星期一二五等日須參與特別委員會暨國府會議茲訂星期三四六等日午前九時至十一時接見來賓餘時專理部務特啟 戊A 3398

溫州義興隆啟事
切緣本號所出箱祇歷有年所遐邇知名貨品揀選大塊鮮新無瑕低價撥入向蒙南北客幫歡迎乃近有不肖之徒冒充本號招牌發現肆其狡猾手段將本號貨物加以仿冒假冒本牌魚目混珠以圖厚利其妨礙本號營業欺騙客幫實爲所害用特另加仿單謹請老仿單財東[illegible]貴客注意 丁卯年中秋日 本主人謹啟 甲A 4985

龔照明啟事
鄙人因感舊疾故摒擋一切返鄉作長時間之靜養所任嘉穀堂米業公所常務委員等職務自即日起一概辭去除另函公所懇辭外特此登報聲明 甲A 5394

興興公司啟事
啟者敝公司現承辦泰興化兩縣全屬戒烟藥品專賣局已於本月開始辦公如欲承包請至上海法租界太平橋受福里十三號接洽或至泰興縣三層樓本公司可也 乙A 5383

樓蓮椿爲顧錫昌存欵啟事
茲因顧錫昌生前有余處洋一千二百元當立有顧錫昌收付計數摺一扣伊子顧紀詞報告該摺遺失該欵囑爲止付等云旋又有顧錫昌之妻室陳氏持摺前來領取此款余以本人既故雙方各執一辭難見其家庭糾葛余則似難置論惟所存之款有收付計數摺子亦必須經顧姓族長再挽殷實莊號擔保出立收據俾可照付免誣余藉端欺寡朋分之言請付公論該欵限兩星期內速來領取余因病纏身不能久候擬赴鄉攝養特此登報通告 北山西路泰安里三百十三號樓白 甲A 4915

南京寶慶銀樓啟事
啟者本樓創於清光緒十二年開設南京城內承恩寺大街歷有年所茲因股東改組是以重立議墨嗣後概以十六年夏曆九月新議墨爲憑從前本樓老議墨一概取消作廢特登申新二報聲明諸希 公鑒

鎮江寶盛銀樓啟事
啟者本樓創於清光緒八年開設鎮江西門大街萬家巷口歷有年所茲因股東改組是以重立議墨嗣後概以十六年夏曆九月新議墨爲憑從前本樓老議墨一概取消作廢特登申新二報聲明諸希 公鑒

南京寶興銀樓啟事
啟者本樓創於清光緒廿二年開設南京水西門內坊口大街旋於民國五年遷移本城三山街大功坊北首營業歷有年所茲因股東改組是以重立議墨嗣後概以十六年夏曆九月新議墨爲憑從前本樓老議墨一概取消作廢特登申新二報聲明諸希 公鑒

退保聲明
茲因先嚴坤山公已於本月十九日病故所有生前一切担保自後概作無效恐未週知特此聲明 棘人楊錫齡謹啟 乙A 5279

退保聲明
先嚴諱錫三字文臣於本年十月十號在大連病故所有生前對外直接間接口頭書信各項擔保此後概作無效特登申新兩報聲明 棘人梁光綸光紳光鑾特啟 甲A 4853

推盤聲明
本樓因邇時局影響各東無意營業已於六月底完全閉歇所有招牌生財全部估價盤與裕記管業盤當日收訖自盤之後任憑裕記自由營業嗣後盈虧不與正記前股東相涉惟正記各東議據一時未及檢齊日後檢出一律作爲廢紙所有外該各債亦已完全終了恐未週知特此鄭重聲明 武昌新寶成正記銀樓股東全啟 戊A 3407

魏道明 潘承鍔 大律師代表王大吉藕記號聲明贈與租戶涉訟始末
頃據五馬路王大吉藕記號聲稱前委託本律師等控追租戶程裕隆麟章等案均奉臨時法院判決在案近因該租戶假借五馬路商界聯合會名義並不通知同會各商店率與另一租戶馬潤記等分函各機關各團體誣指此顧交之小租爲勒索約付之租額爲苛增淆亂聽聞敢將被誣始末情由撮要聲明[illegible]當事人王大吉同爲五馬路商聯會會員租戶馬潤記爲該會副會長租戶程裕隆麟章亦皆會員於對外分函之前[illegible]
魏律師事務所 四川路七一六號 電話中央一百九十七二號
潘律師事務所 卡德路八十四號 電話西四〇二〇 乙A 5374

九江旅滬同鄉友誼會徵求會員啟事
本會由工商友誼社改組成立以來同鄉紛紛加入茲爲發展會務起見特舉行徵求會員大會除組委員會分隊徵求外特再登報廣爲徵求凡我旅滬同鄉務希踴躍加入以敦鄉誼此啟 會址英租界[illegible]一千四百八十一號

神州醫藥總會 中華醫藥聯合會 上海中醫學會 通告上海全體中醫緊要啟事
逕啟者現准上海特別市衛生局函開第二次中醫試驗登記即將舉行凡經北京內務部及前淞滬商埠廣州汕頭等衛生局核准登記或在本市區域(不論租界或華界)開業者務於本年十一月一日以前照章報名聽候審查或考試登記等因相應通告各會員凡有前項資格或其他資格者迅即備具四寸半身照片兩張檢同登記執照畢業文憑或證明文件等於本月內每星期一至星期六下午至七時親來本會接洽[illegible]展期以便造册彙送衛生局核辦幸勿逾限自誤爲要再前次淞滬商埠衛生局核准登記由會代領之開業執照如會員尚未領齊希即刻日來會接洽 乙A 4435

上海粵僑旅社方言工會重要啟事
頃閱上海粵僑旅棧及旅館粵幫旅棧忠告旅行方言工會工友告白兩則閱之不勝駭異[illegible] 甲A 4975

恕訃不週
先考文臣府君痛於民國十六年十月十日即夏曆九月十五日寅時在大連病故距生於清光緒二年丙子五月初九日戌時享年五十有二歲不孝光綸隨侍在側親視含殮即日扶柩回籍權厝於甬東彌陀庵殯舍茲擇於十月初五日在甯波本宅誦經初六日成主領帖誠恐訃告未週謹此哀告
不孝孤子梁光綸 梁光紳 梁光鑾 泣血稽顙 甲A 4976

恕訃不週
不孝等罪孽深重不自殞滅禍延 顯妣顧母鄭太夫人[illegible]
孤哀子顧如茂(松茂) 如藩(甲三) 如芹(竹軒) 泣血稽顙 戊A 3887

上海特別市私立學校聯合會大會通告
本會定于十月廿三日下午一時在西門文廟路民立女子中學開改選大會凡我會員學校屆時務請到會並隨帶會費銀一元本市區內未加入各私校亦得臨時加入此佈 甲A 4983

黃埔畢業同志公鑒
凡在黃埔畢業尚未有工作之同志曾經登報聲明請到軍事委員會設立軍官研究所以資深造茲因副官處改組請於本月內到中央陸軍軍官學校籌備處文書科報到爲盼 中央陸軍軍官學校籌備處啟 十月十五日 戊A 3334

大夏大學啟事
敬啟者本校承各界人士慷慨捐助幷我國同志深摯熱情捐款或匯寄或遞交本校不論數目大小均於收到時由敝會掣換正式收據收據上蓋章外並有負責人員簽名如無正式收條欵項即未收到希認捐諸君注意以免流弊而昭鄭重幸希垂察 大夏大學募捐委員會謹啟 戊A 3374

第四中山大學 揚州中學續招初中男女各部一年級生廣告
考期 十月二十九日 考地 揚州大汪邊中學 廣名(一)名額[illegible] 戊A 3263

國立勞動大學勞農學院招考男女本科生廣告
本大學勞工學院(江灣火車站)招生簡章及組織大綱可函至勞工學院報名處索取並附郵票二分

第四中山大學區立淮安女子中學校招生 (學額)初中一年級五十名初二插班生十五名初三插班生十六名高中師範科一年級插班生二十名二年級二十名(報名日期)自即日起至考試前一日止(考試日期)十月廿九三十兩日(報名手續)繳試驗費一元(不退還)暨最近四寸相片一紙[illegible]招生簡則向清江浦淮陰中學校索取外埠附郵票一分[illegible] 戊A 8294

引翔鄉賽馬
陽歷十月廿三日即夏歷九月廿八日星期日本會在引翔鄉賽馬場舉行第三十期賽馬下午一時起賽共賽十次場內備有西餐茶點特此公告 上海中國賽馬會謹啟 乙A 5308

今日江灣賽馬
今日下午一點鐘起賽共賽九次內有拍賣賽次平力賽二次入場券會員處每位洋五元公共處每位洋一元場內備有西餐茶點特此佈告 萬國體育會謹啟 乙A 5278

太崑豫大商輪公司恭頌第十七軍第三師余仲麟李德銘師長德政
國民革命軍第十七軍第三師余李兩師長自移防我太倉崑山以來紀律嚴明秋毫無犯閭閻安堵商民愛戴[illegible]對於我商輪不但並無扣船之事最難得者尤能盡力維護地方[illegible]交通委派副官常川隨輪保護我太崑行旅受惠實匪淺鮮當此大軍開拔在即敝公司等雖留無術用特登報以揚余李兩師長德政藉表感戴[illegible]於萬一 輪船局 甲A 4675

上海電報局通告
啟者據無線電處函稱現在至雲南新疆迪化等處無線電報業已恢復原狀等情據此除通函各洋行商照外合亟通告俾衆週知此啟 戊A 3370

中國大達烟廠股份有限公司成立大會通告
本公司股本業已收足茲特定夏曆本月二十八日即陽歷十月二十三日星期日下午二時假座西藏路寗波旅滬同鄉會開成立大會凡我股東務祈撥冗惠臨除專函通知外特登報通告 乙A 5249

香賓廣告
本旅社鑒於年來滬上商旅日臻發達爰應時流之需要謀旅客之舒適起見不惜巨資特在四馬路雲南路中市創設香賓大旅社[illegible]房間價目自八角起至四元止大小八十餘間銅床綢被紅木傢具男女浴室水汀火爐電汽風扇電話電鈴一應俱全特聘著名廚司佳製中西膳菜當此商業競爭之秋一洗虛僞惡習崇尚實是求事故物質美備之外復於選任辦事員役尤三注意兼理外洋輪船客票代辦旅行事務莫不穩妥價廉謂予不信請惠臨試之以證言之不謬也先此露布俟開幕定期當再登報奉告幸垂察焉
上海新閘香賓大旅社謹啟 地址英租界四馬路雲南路 電話中央七六八三 乙A 5350

上海四馬路 蘇瑞生丸散藥局
十週七十紀念 凡購各種丸散藥酒藥油 特送一律 買一瓶送一瓶 買一盒送一盒 十天 只有三天了例不展期請速快來勿失機會

中西式小洋房住宅出賣
坐落威海衛路七十一號(成都路西面約十餘間兩首弄內)小住宅一所出賣售價便宜交通便利空氣好亮光足位在鬧中取靜極合穩健者居住今因產主另有要事北上特委敝處經理如欲得該產者請至大新街迎春坊三弄三〇二號倪雲記接洽 乙A 5203

輪船出售
茲有不合本軍之用鋼質輪船一艘計長一百八十尺寬二十四尺裝貨七百噸每小時速率行十海里又鐵質一艘計長三百尺寬三十四尺三寸裝貨二千二百噸每小時速率行八海里以上兩輪均有寬大貨艙客艙並配有起重機電燈機各件一切配置齊全足供航海運客貨之用欲購者請惠臨南昌路本處接洽爲幸 國民革命軍海軍總司令部港務處啟 甲A 4835

上海輪船公司經理廉州快輪
准於本月廿二號開往汕頭廣東香港各號如有貨件輪運請惠臨本公司接洽爲荷此啟 仁記路三十五號 電話中五六七五 5259

招商局廣大快輪
准於本月廿七晚即禮拜六開往廣東 本輪賬房啟 戊A 3285

招商局海晏快輪
准于廿七晚即禮拜六開往溫州 本輪賬房啟 甲A 4746

華安快輪
准於本月廿七日晚即(星期六)直放福州 船泊南市大通碼頭 本輪賬房啟 甲A

怡和湘和輪船
准於九月念七日即禮拜六晚開往鎮江 南京 蕪湖 九江 漢口 沙市 宜昌 船泊虹口公和祥碼頭欲赴各埠者請駕本輪賬房接洽 湘和賬房謹啟

鳴謝上海聯保水火保險公司賠欵迅速
敬啟者小號於九月前在滬報裝怡和公司湘和輪船棉紗二百二十件運宜昌轉由宜昌輪船運往重慶[illegible]上海聯保水火保險公司投保水險不料在途中輪船上忽遇風暴將船吹翻貨件落水濕透當向該公司交涉承允照章賠償[illegible]即由顧君將欵如數交清足見該公司資本充實信用昭著顧君辦事敏捷殊堪欽佩之餘特登報誌謝 福星恒 同福隆 德順通 正記 同啟 乙A 4950

德昌水火保險遠東總行通告
本公司係英德兩國聯合組織而成各埠分行均由遠東總行經理承接水火兵盜郵政火車汽車內河各項保險如蒙各界惠顧無不極誠歡迎 班柯門君全權管轄來華已有[illegible]賠欵信用早著爲推廣本外埠營業起見委託 天利洋行 永亨洋行 利興公司 海滿洋行 保平洋行 保康公司 安福洋行 八大南行
聯合資本德金馬克七千六百萬 英金一千二百萬磅
總行漢口路七號 電話中央六五五八 六五五九號 洋文名稱(A. Kooyman's China Insurance Office)
總理柯門 華經理陶聽軒 陸玉璣 李文綿 乙A 5336

江都振揚電氣公司董事會啟事
本公司因本年時局關係營業受損加以交通阻滯未能召集股東會議決所有內實官利前月經董事會議決[illegible]前已函致各股東茲再登報奉佈 各股東諒察爲荷此啟 甲A 484

漢口第一紡織股份有限公司緊急通告
敬啟者本公司因經濟斷絕無法支持於九月初八日停工[illegible]於夏曆十月初五日召集股東大會討論救濟辦法事關緊急除分函外務希 各股東屆時准臨幸勿吝玉爲盼特此通告伏乞 公鑒 漢口第一紡織公司董事會啟 A 5187

華昌車行招請外埠經理啟事
法國老虎牌腳踏車中國總經理[illegible]本行地址上海愛多亞路六十二號 戊A 3375

尚有評前廣告轉入第二張第五六版 閱者注意

(一)本館定報價目 中國境內每月洋一元二角每三個月洋三元四角每六個月洋六元六角全年洋十二元八角日本朝鮮同(新疆蒙古每月洋二元二角五分)歐美各國每月洋二元七角每三個月洋八元一角每六個月洋十六元二角全年洋三十二元四角郵費先惠郵票不收

(二)本報廣告刊例 [特等]登於新聞欄內每行二十七字五行起碼每日每行四角半 [頭等]登於封面及時評前以二行起碼每日每行一元四角 [二等短行]登於緊要地位以三行起碼每日每行九角 [二等長行]登於後幅以六十字起碼如超過六十字以上五號加登於自由談下以三百三十字起碼每日每字一分二厘 [三等短行]登於普通地位(限登營業廣告)每日每字一分

●本館電話 ▲營業部(廣告及發行)中央九五號 ▲主任室中七零零一 ▲庶務處中一五二七 ▲編輯部中四六一二 ▲採訪部中一五七七 ▲總主筆室中一五七六 ▲總理室中一五七六

本館開設上海漢口路二十四號 始創自同治十一年即西曆一八七二年

中華郵政特准掛號立劵按照總包特別優待寄送之報紙

本館要電

⊙國府政務會議

▲改組安徽省政府

【南京】二十一日國府開第九次會議、到委員十餘人、譚延闓主席、決議加委戴恩賚爲廣東治河處處長、安徽省政府改組、以陳調元柏文蔚張秋白何世楨甯坤韓安湯志先雷嘯岑陳中孚爲委員、陳調元爲主席、湯志先兼民政廳長、陳中孚兼財政廳長、何世楨兼教育廳長、張秋白兼建設廳長、簡任林碩烈爲九江關監督兼特派江西交涉員、趙文銳爲杭州關監督兼浙江交涉員、郭泰禎爲蕪湖關監督兼安徽交涉員、譚兆槐爲潮海關監督兼汕頭交涉員、又議決鎭江關監督兼鎭江交涉員沈玉仲呈辭本兼各職照准、遺缺以戴德撫接充、甌海關監督兼溫州交涉員徐樂堯免職、遺缺以莊智煥接充、金陵關監督兼江甯交涉員林紹楠免職、遺缺以胡學舜接充、蘇州關監督兼蘇州交涉員沈澤春免職、遺缺以史繹宣接充、(二十一日下午七鐘)

【南京】財部派蔡增基爲金融監理局局長、孫祥夫爲淮安關監督、(二十一日下午四鐘)

⊙劉興部向安慶退却

【南京】確息、劉興已率部向安慶退却、

【蕪湖】陳調元偕郭泰禎二十晚乘楚強艦到蕪、郭於二十一午已復監督職、(二十一日)

⊙國軍集中津浦線

▲十軍進抵管店
▲臨淮關尚有孫軍
▲葉賀兩軍長出發

【滁州】何應欽總指揮派胡參謀二十日來滁視察津浦線軍事狀況、(二十日下午十鐘)

【滁州】二十前渡江北伐之軍、均向蚌埠進發、(二十日下午十鐘)

【滁州】有人自蚌來云、明光休大橋、尚有孫軍李寶章部一旅兵力防守、鄭俊彥有行營在臨淮關、鄭赴徐已旬日、未至臨淮關、

【滁州】十四師政訓處、二十午抵滁、

【滁州】十四師全師、二十一日由副軍長率領到滁、三師二十一師有明日續到說、

【滁州】第九軍長顧祝同、二十一晨來滁、與谷正倫楊永清、張森、會商進攻方略、

【滁州】四十軍賀軍長准二十二蒞滁、指揮部隊前進、九軍軍長顧祝同、亦有二十二日蒞滁說、(二十一日下午五鐘)

【鎭江】一師一團、今日抵鎭、渡江北伐、六十六團、今晚八時由丹陽開滬、(二十一日)

【南京】十三軍軍長陳嘉祐委黃武爲暫編第一師師長、即日參加北伐、(二十一日下午五鐘)

【南京】四十軍軍長賀耀祖、四十四軍軍長葉開鑫、二十日由甯渡江沿津浦路前進、兩軍軍部亦全體出發、(二十一日下午四鐘)

【南京】二師今日開拔來甯、(二十一日)

【南京】津浦路向滬杭路局撥借機車九輛、俾便通車、其中有二輛准今晚運甯、

【杭州】二十一師補充團昨晚由開滬轉往蘇州、(二十一日下午九鐘)

【無錫】十七軍准日內來錫、渡江會師北伐、

【無錫】崑山十七軍第一師師長余仲麟、今日派上尉副官馬德華赴無錫縣公署、提辦民船輪船備令晚應用、聞該師軍隊今夜一時來錫、即赴江陰、渡江北伐、又該軍駐盛澤第五師亦於日內開拔、(二十一日下午十鐘)

【無錫】十七軍駐太倉第三師、日內亦將開往江陰、(二十一日下午十鐘)

【烏衣】衛師長立煌率部北伐、已到烏衣、聞仍前進、(二十日下午十鐘)

⊙首都市民反日運動

【南京】東三省反日侵略滿蒙運動宣傳團、聯合各級黨部民衆團體、決組反日侵略滿蒙運動委員會、定期舉行首都市民反日大會、(二十一日下午四鐘)

白濁專家 姚佐頓醫生

洗射白濁

白濁乃花柳病初步若不速治則變橫痃魚口下疳血淋曬痛潰爛苦不堪言本醫生具十餘年經驗有鑒於此特搜羅各國最新白濁儀器新法洗射藥水功力能將尿道毒菌盡行滅除保無痛苦又特製各藥悉從根本治理十年八年會多方醫治不愈者均能呼到底除永不復發 ●上海三馬路大舞臺對面診所 姚佐頓醫生謹啟

鳴謝天然治瘋草

余患筋骨酸痛四肢麻木手足不能行動三年今購服趙南石醫生天然治風草兩盒痊愈介紹舍親六年多大麻瘋連服六盒除根余全舍親自知不治之症今日一旦痊愈喜出望外故特登報鳴謝介紹同病諸君天然治瘋草每盒一元發行所上海南市王家碼頭衆裘里趙南石醫藥局 法租界西門路信德里張芝良徐文祥同謝 特574

吸鴉片者 有倒懸之苦 立志戒煙 臨幸福之門

威利糖絲

是戒鴉片的奇品

不論男女老少、均可戒除 服此糖絲一戒烟、十分舒服 連服糖絲一月、煙癮即絕 普救黑籍倒懸、其效如神

威利糖絲、係英國威利博士發明、在美政府註册、中國海關化驗、王道和平、早已馳名海內、已經戒絕數千人、完全脫離、有口皆碑。凡有決心戒煙者、快快試服

君欲戒鴉片乎
君受過戒鴉片之痛苦否
君有戒烟之決心乎
君何不服此威利糖絲
以求戒煙後之幸福

●大包一元六角 ●小包大洋四角 上海五馬路外灘四號洋房

福美貿易公司經理

5365 特乙

⊙四次執監會之先聲

【廣州】汪精衛十八日來電、略稱中央全體大會、假定一日開會、如屆期各處委員未集、得延期、關於黨務重要議案、似宜留第四次大會公決、諸同志愼重黨務、想荷贊成等語、(二十一日上午八鐘)

【香港】陳樹人擬先就建設廳長職、後赴甯、出席中央執監大會、(二十一日下午九鐘)

⊙中央要人之行踪

【南京】何應欽電、今晚返甯、王伯羣明日赴滬、陳焯今晚來甯、(二十一日下午九鐘)

【南京】孫科鄭洪年二十一晚赴滬、籌辦財政、(二十日下午十一鐘)

【南京】褚民誼謝持二十一日因要公赴滬、

【南京】蔡元培二十一日赴滬、開大學院經濟委員會、(二十一日下午四鐘)

⊙晉奉日來無大戰

▲晉軍依然固守涿州
▲玉田發現晉軍別動隊

【北京】報載奉軍圍困涿州晉軍、停止砲攻、候其自斃、一說現正磋商退讓條件、一部晉軍別動隊擾玉田縣、已派隊往擊、(二十一日)

【北京】府員向外團表示、涿州之晉軍、日內可望擊退、門頭溝奉軍已前進、密雲已派重兵往勦、張家口高維嶽已回任、將警察王聽長槍斃、謂爲通赤、(二十一日下午二鐘)

【北京】昨琉璃河某洋員來、謂保定石家莊可望通車、新樂橋已修復、惟保定北京間通車、尚難定期、因涿州及高碑店等處、尚難派工往修、(二十一日下午一鐘)

【北京】今日下午三點、王琦回京、因門頭溝晉軍已被逐退西齋堂故、王歸京略休息、

【天津】奉軍日前在保定西郊、俘獲晉軍女子便衣隊數口、剪髮天足、持手槍或手溜彈、(二十日下午七鐘)

【北京】阪西顧問今赴京漢線視察、張學良據探報、有晉軍一部自淶水來援、特派萬福麟軍某部馳往西陵及拒馬河一帶、加意防範、(二十一日下午九鐘)

【北京】報載張韓保定會議、決先肅清涿州、俾京保交通無阻、對正太路進攻計畫、決持愼重、(二十一日下午九鐘)

⊙愛仁輪之慘劇

▲港廈途中遭匪刦
▲英潛艇開砲轟擊
▲全船焚燬死傷多人

【香港】招商局愛仁輪十七日開行赴廈、中途被賊騎刦、十九下午八點到擺亞斯灣、被一英潛艇窺見、先發燈號問訊、幷無回答、即放一空砲示警、船主即下令停輪、惟匪不准、迫令前進、英潛艇乃放砲轟擊、中愛仁機房、當場着火、各人紛紛逃生、潛艇一面救人、一面電港請援、由港派四艦前往、救回百餘人、二十一早載運回港、聞有十人失踪、傷三男一女、捕賊十七名、愛仁全船焚燬、(二十一日下午九鐘)

⊙粵軍委會組織就緒

▲施政方針在起草中

【廣州】臨時軍委會已定李濟琛黃紹雄張發奎陳公博李福林爲委員、李濟琛爲主席、陳可鈺爲參謀長、黃紹雄張發奎爲參謀、張國元爲參謀處長、戴武章爲副官處長、姜玉笙爲秘書長、吳涵爲軍務處長、馬炳洪爲軍需處長、文素松爲軍械處長、吳景炎代軍醫處長、陳旋爲軍事裁判所長、馮鑒銘代海軍處長、陳公博爲政治訓練部主任、(二十一日)

【香港】臨時軍委會施政方針、刻由李濟琛黃紹雄起草、二十四日提出表決、(二十一日)

⊙廣州取締工人集會

▲省政府緝拏反動分子

【香港】軍委會各處長已委出、惟航空處長未定人、(二十一日下午九鐘)

【廣州】公安局昨佈告、取締工人自由集會、須呈報核准、派員監視、方得開會、

【廣州】二十日省政府佈告、緝拏反動份子鮑武何來黃俠生楊章甫黃天偉等五名、

【香港】農工廳佈告、禁工人擅自罷工、公安局佈告、工人開會、須農工廳批准、

【香港】海員工會改組委員因共派肅清、昨已復職、(二十一日下午九鐘)

⊙粵省軍事要訊

▲粵守備軍編制成師
▲七軍一部調駐北江

【廣州】當局調黃紹雄部駐防北江、原駐該處之第二方面軍許志銳部、調駐石龍、限許部二十五日以前開拔、(二十一日上午八鐘)

【廣州】黃紹雄張發奎十九日聯謁李濟琛、商雙方軍隊駐防問題、(二十一日上午八鐘)

【廣州】黃紹雄部第一批約千人、昨乘船返桂、(二十一日上午八鐘)

【香港】黃紹雄軍在潮汕、共獲葉賀械六千、運桂補充缺額、及招工兵一團、

【香港】李濟琛決將粵守備軍三團、編組成師、以陳濟棠兼師長、(二十一日下午九鐘)

【廣州】薛岳十八日由汕返省、謁當局商要公、(二十一日上午八鐘)

【廣州】守備軍第三團二十一日出駐肇慶、

【廣州】第八路總指揮部昨發給武裝訓練學員迫擊砲、每砲附彈五十顆、(二十一日)

【廣州】此間爲肅清共黨軍、籌備祝捷大會、屆時各縣市均一律舉行、(二十一日上午八鐘)

【香港】薛岳十八日抵省、(二十一日下午九鐘)

【香港】張發奎黃紹雄十九日聯赴士敏土廠謁李濟琛商防務、(二十一日下午九鐘)

【香港】黃紹雄語人、本軍決定回桂、本人約兩星期內亦回桂、(二十一日下午九鐘)

【香港】方鼎英收編許克祥部後、在韶設十三軍軍部、(二十一日下午九鐘)

【廣州】周西成在粵設二十五軍辦事處、周晨爲該處主任、(二十一日上午八鐘)

【廣州】交涉員昨將日前英艦砲擊太平墟案提出抗議、(二十一日上午八鐘)

⊙龍雲電告擊敗胡部

【香港】龍雲二十九電告、二十三日在霑益縣擊敗胡若愚、俘二千餘人、獲械亦二千餘、(二十一日下午九鐘)

⊙閩新編軍分別改編

▲海軍增設三旅
▲譚曙卿赴台灣說

【廈門】羅培初與海軍接洽收編郭鳳鳴部、已有頭緒、二十一日或二十三日回泉、陳國輝代表羅某亦接洽就緒、編陳國華陳國輝羅培初爲陸隊獨立一二三旅、國華駐汀州永定、國輝駐龍巖平和、羅培初駐泉、陳國華羅培初委令已下、陳國輝即下、侯楊樹莊覆准始全定、郭部鍾羅兩團、擁羅降海軍、十七日電廈輸欵、廈派吳某往洽、送委令、郭鳳鳴十九日抵泉已無及(二十一日下午十鐘)

【廈門】楊廷樞二十日自惠安崇武返廈、未赴興化、(二十一日下午十鐘)

【廈門】傳中央擬任林繩淵廈市廳長、

【廈門】二十一日市黨部議決、呈請中央令閩軍官勿收編新編軍、(二十一日下午十鐘)

【福州】譚曙卿已離閩、或說係坐溫州丸赴臺灣、(二十一日下午四鐘)

【福州】林森仍未行、昨張繼鄒魯等又來電敦促、(二十一日下午四鐘)

袁製解毒精 保釐書

功效 淸血解毒 王道不霸 根本治療 照常生育

主治 小便破腫 尿管刺痛 腎囊潰爛 睪丸串核 口鼻潰爛 包頭疳瘡 初起淋濁 魚口橫痃 婦女陰瘡 梅毒穿頂

(價目每瓶一元二角)

上海西新橋北首 濟華堂藥房發行

各埠藥房 先施永安 新新公司 均有經售 函購寄發 加一認明 編牌商標

特乙 5342

欲買便宜的高等貨 再有機會

立興祥綢緞洋貨局

一週紀念期內辱荷各界踴躍惠顧以至應接不周歉仄良深 今屆期滿 又蒙紛紛垂詢 本局受此榮譽 祇得

再展期大廉價十天 以副隆情

本局抱不惜犧牲 取微利多賣的主義早承有口皆碑 最革新的出品確比市上廉 極便宜的貨品較別家高一等 光怪陸離的花色比市上先發明 精美的贈品較別家實惠 地址小東門口

捕房與鋼甲

敝行售出禦彈馬甲均先行報告捕房簽准後方能交貨以昭愼重故必正當紳商方可購得近日購者紛紛向敝行詢問深恐此種鋼甲售與匪類此實過慮也特此聲明俾釋疑慮 滄州旅社 別世培洋行啓

特5337

氣候不正

天遇氣候不正。風雨斯降。人逢氣候不正。時邪堪虞。惟體壯力健。元氣充足者。雖値寒暖不定之時。於身體上無絲毫妨碍。故欲其康健無病者。務須常服百齡機。因其有健胃補血生精諸功。使服者飯量增加。精血俱足。通體正氣充盈。精神抖擻。無時邪雜病之相侵矣。

百齡機(大瓶二元)(小瓶一元) 上海愛多亞路九福公司總發行

商務印書館 自製并經售

中西文具

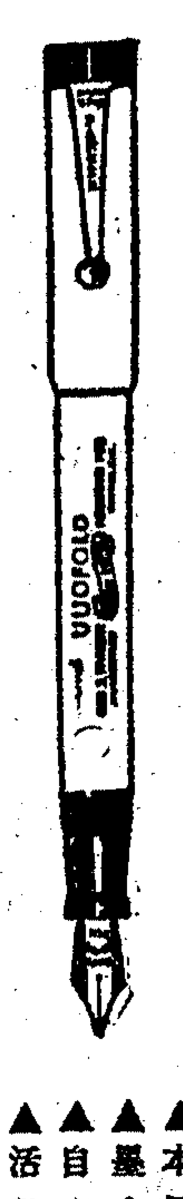

本館自製各種中西文具、新雅精緻、堅固耐用、種類繁備、定價尤廉、經售各品、均係歐美名廠製造、品質俱屬上選、印有詳細目錄、承索當即寄奉、

▲本國筆墨 ▲鉛筆橡皮 ▲信封信箋
▲墨水墨汁 ▲挾子書包 ▲繪畫器具
▲自來水筆 ▲石板石筆 ▲各式紙簿
▲活動鉛筆 ▲墨盒硯池 ▲算尺規尺

商務印書館新出版物

近代歐洲外交史 現代社會科學叢書 一冊 定價 紙面二元四角 布面三元 郵費七分半
周鯁生著 此書從維也納會議起直至歐戰後巴黎和議止所有近百年來之外交風雲各國外交政策以及外交家操縱之手段爲研究外交與政治之人所亟欲明瞭而無法以窺見其全者得此書不啻得一寶筏且此書於各項條約均加以批評各時代之分析亦極明白復於篇首指陳外交史之研究方法實爲各學校中最好之外交史課本亦留心國際情勢者之良好讀物

楊杏佛講演集 一冊 定價一元六角 郵費七分半
此集內容分爲三大卷第一卷爲勞動問題計分五章所有目前急待解決的勞動問題失業問題血汗制及同盟罷工等均經分別詳述第二卷爲實業改造計分八講其中所討論者爲近世文明中國改造工業與文化及資本主義等第三卷爲效率經濟與安全計分七講討論科學的辦事方法工廠管理及改良成本會計等重要問題全書富經驗富組織系統研究的專著

金融原理 現代商業叢書 一冊 定價九角 郵費五分
日本高島佐一郎著 高蔭田譯 本書首七章說明金融之原理及實際第八章論外國匯兌第九章論英國銀行第十章論現金準備問題取材新穎體用兼顧極合研究貨幣及銀行匯兌者參考之用

社會調查方法 社會研究叢刊 一冊 定價七角五分 郵費二分半
樊弘著 社會調查爲社會研究的初步手續本書首述社會調查的重要次論歷史的方法從次分述個體的標本的及全體的三種調查法最後則說明調查表的編製與調查資料的整理在現在我國調查社會的空氣極高的時候此書很有參考的價值

中國文學研究 小說月報十七卷號外 平裝二冊 定價二元四角 郵費七分半 精裝一冊 定價四元四角 郵費七分半
全書八十萬言執筆者均爲海內名宿關於文學通論以及詩賦歌詞戲曲小說之論文無不具備爲中國文學研究上之空前大著作愛好文學者亟宜人手一編(僅小說月報訂戶凡預定小說月報第十七卷及第十八卷半年以上者概照本書半價優待券一張)

紅樓夢本事辨證 文藝叢刻乙集 一冊 定價二角 郵費二分半
壽鵬飛著 紅樓夢本事前既互異本書一一闡述并加以批評最後復除其個人考據之所得以此書爲專演清世宗與諸兄弟爭立之事蔡孑民先生爲作序文稱其書言之成理創闢頗多甚有引人繼續研討之價值

大偉人威立特傳 一冊 定價六角 郵費二分半
英國顯理斐勒丁著 伍光建譯 書中歷敘惡徒威立特之罪惡以至死桑受刑暴露惡人陰謀燃犀深照鬼怪無所遁形寓嬉笑怒罵於莊言正論之中能令讀者論世觀人別具法眼譯筆曉暢流麗不減原著

都市問答 百科問答小叢書 一冊 定價三角 郵費一分
日本弓家七郎著 劉光華譯 本書用問答的體裁明顯的文字歷述古今都市生活情形的變遷都市計畫的意義及其建設公共事物的設備以及都市的政治最合通俗之用

漢譯世界史綱 二冊 定價八元 郵費四角 特價四元八角 陽曆十一月底截止
英國韋爾斯著 梁思成等譯 此爲現代歐美史學界中之唯一名著自地球及生物起源述至歐洲大戰後爲止數百萬年來人類經演之陳述要言不煩誠之一目了然其思想之透闢眼光之遠大誠爲現代史著中所罕有茲由專家譯校遵訂正內容視原著更見精彩

近世婦人科學 一冊 定價四元 郵費一角五分
日本木下正中 清水由隆合著 湯爾和譯 此書自女生殖器之解剖及組織斷科之一般診斷法及治療法月經之生理及異常以至女生殖器各部之疾病莫不詳細說明而於內分泌與婦科之關係敘述尤爲周至全書三十餘萬言插圖三百餘幅

中國植物圖譜 第一卷 英漢對照 Icones Plantarum Sinicarum 一冊 定價五元 郵費二角
胡先驌 陳煥鏞合編 本書包含我國重要植物五十種由美術專家就實物或標本用自然尺寸繪爲精圖各幅以英漢對照之簡要說明其中頗多爲我國藝術上所未前見而爲新近創製之作

初中記事文教學本 一冊 定價八角五分 郵費五分
張九如編 此書專就記事文中尋出各種規範爲系統的解說以示種種體裁與種種作法所舉例文無分古今祗以適合現代精神及學者領受能力爲斷並隨時抉出文趣以引起讀者研究的興味

市民千字課 第一冊 七分
市民千字課自修用本 前二冊 各三分
中華平民教育促進會編 全書四冊選用關於日常生活最適用最緊要的一千三百餘字根據該會的經驗和需要并顧到他們的程度和興趣編輯而成此外如各冊插圖的顯明同音字表的精確自修用本的切要都便於讀者的學習

英文基礎讀本 The Background Series of English Readers, Book V
第五冊(聖經) 定價一元八角 郵費五分
A. P. Danton 編 聖經在西方文學上所佔的地位比歌詩寓言仙傳神話更廣大而更重要本卷精選新舊二約內最著名的引用最廣的故事用簡易的文字述出足助研究西方文學的理解中西註解援例附加另闢文選一欄以爲研究的資料

(16:9)

中華書局新出

商法概要

吳應圖編 一冊三角半

本書倣各國商法典例，就私法的商法(普通所認爲根本法之商法)中之法典部分，摘要敍述・內容共分五編：㊀總論，㊁公司，㊂述商行爲總則，㊃述票據總則，㊄爲海商・編者旨趣，在介紹商法普通原理於國人，從準商業者一稱當譏；故敍述時，詳略淺深，間極爲斟酌，俾稱者詳不厭其繁，簡不嫌其略，一以意義明瞭適可爲度・都三萬餘言，附例完備・我國向有商人通例七十三條，公司條例二百五十三條，按諸各國商法典，缺票據、海商、保險各部分，得此書讀之，可窺全豹・凡商業中人及初步研究法學者，均應先睹爲快・

商業政策 二冊 各四角
比較商法論 一冊 八角
商業指南 一冊 九角
新式銀行簿記及實務 一冊 二元
新式商業簿記 一冊 八角
複式商業簿記 一冊 七角
(丁174)

新出版

資本論解說

德國考茨基著 戴季陶先生譯 胡漢民先生補譯

定價 平裝大洋一元 精裝大洋一元三角

馬克斯資本論是有名難讀底書，但是我們讀了考茨基所著的解說，就會識馬克斯經濟學底大旨，不會覺得難讀了。因爲資本論底難讀，不在乎馬克斯用語的難深特別，而在讀者還有相當豫備底工夫，考茨基是幫我們豫備好的。他將馬克斯研究底方法，組織底體系，處理底問題，理論底要點，都給我們解說淸楚。所以由資本論出版到現在，歐美各國所有從事於解釋的書，還未有比牠好的。戴季陶先生在前幾年譯出大半，最近又由胡漢民先生補譯完全。中間還經過朱執信先生和李漢俊先生校訂，可知此書底價值。

上海棋盤街 民智書局發行
杭州民智書局 廣州民智書局 各大書坊 均有代售

無敵週報繼續出版

江蘇省黨部發行之無敵週報第八期出版後因時局關係九十兩期存擱在印刷所以致停頓現決定繼續出版并將內容刷新材料加豐想各界當以先覩爲快也特此預告 汝A3410

上海泰東圖書局

繼續犧牲半價兩天

外埠亦照半價一律

本局自上星期六星期日半價過後而本外埠各界要求半價之函仍紛至沓來用再繼續犧牲於二十二二十三兩日繼續半價兩天以答惠顧諸君之雅意辦法如下
一凡本局出版新舊書籍無論實價定價一律半價
一外埠函購將本廣告剪下連書費一併寄來方爲有效
一同行現批另有優待
T A585

光華書局 上海四馬路 杭州保佑坊

今日廉價 至十一月三十日止 下列各書照實價一律八折

●我們的女朋友 ●海夜歌聲 ●苦笑 ●長篇雜記 ●白葉 ●女媧氏之遺孽 (每冊實價四角五分)
●唯美派的文學 實價五角 ●夕陽樓讀書 實價八角 ●世界農民運動 實價二角 ●世界人種問題 實價三角半 ●黨化教育概論 實價二角 ●結婚制度 實價一角半
●勝利的悲歌 實價三角 ●主婦 實價五角 ●監獄 實價七角 ●前夢 實價二角 ●新村 實價四角 ●涉樂炎 實價四角半
●中國勞動問題 實價一元 ●不平等條約研究 實價五角 ●國際社會運動小史 實價一角半 ●資本論解剖 實價二角 ●國民救國論 實價三角

知難 廿八廿九兩期出版

本期要目
短評
歐洲政局……水
兩種好現象……水
中國民族與世界文化……徐慶譽
北美漫遊錄……顧頡剛
…惕齋
寄W女士……靜之
總發行所 上海博物院路二十號 知難社
經售處 上海南京路文明書局 外埠各大書坊
報價 全年一元 每份二分

上海中醫學會

中醫雜誌五八彙選增編出版

王一仁主編

本會發行中醫雜誌……年……各期……以來……外……再版……出……之……新……

著學說雜記醫案驗方釋辨錄雜俎等各有精采精裝上下兩厚冊都三十餘萬言實價一元五角並無折扣外加郵費一角二分外埠寄費三分南洋歐美寄費八分多購遞加定閱以本會爲限總發行處上海西門內石皮弄本會分售處四馬路西中和里丁醫室商務印書館中華書局文瑞樓千頃堂 乙A5252

郵乘三卷第二期出版

本期郵乘中英文共八十頁。除華郵圖擬續刊外。更有周今覺君之集郵歷程。著。其珍品之披露者。爲東西兩半球最罕貴之兩票。德氏之小傳。并其畫讚。又第一次關邊黃五分全張之版式。用彩色精印。尤爲出色驚人。此外有趣味有價值之名作精采。爲從來所未有。書印無多。購閱從速。
寄售處 上海華郵中國之珍秘。亦於本期披露。細枝本期… 上海棋盤街商務印書館
乙A5318

永嘉徐寄廎著

最近上海金融史

欲知上海金融界之詳細情形不可不看

(寄售處)棋盤街商務印書館 香港路銀行週報社
A甲4533

中國五千年來奇術大全

奇術叢書 八十一卷 合訂八冊 定價十五元 特價二元 寄費二角
辰州符咒大全 廣本照相精印 共訂五冊 說明秘法人人可試 折實一角 寄費一角
催眠講義 無師自通 半月成功 十卷共訂 二冊售洋八角四分
白光電球 用此電球一照能知過去未來能知他人心事本書連電球共售大洋二元
相術奇書 中外相術會通一冊 名鑑目次 七角 二分
算命講義 閱此書能過三册…… 九角
1 閱光眞傳 六角六分
2 新寫秘術 五角五分
3 丹田秘術 大洋六分 五角
4 關亡秘訣 大洋二角
5 祝由奇術 一角
上海中西書局 平望街 書目送贈

夏自怡鬻字

煮石自怡江都人爲藹叟之弟子也性嗜金石所藏兩漢六朝碑版甚富考據既精臨寫尤工……

中央婦女部徵文啓事

敬啓者本部現擬出定期刊物一種名曰婦女月刊……
乙A5188

發國民政府財政部續
江海關二五附稅國庫券通告

國民政府續發江海關二五附稅國庫券條例

國民政府續發江海關二五附稅國庫券簡章

[illegible]

國民政府軍事委員會航空處緊要聲明

本處新製飛機式證章現已發下前發國民政府軍事委員會航空處證章即日作廢特此聲明
乙A5269

財政部內國公債局

通告

爲通告事查整理公債六厘債票第三次中籤債票及第八期息票均係自民國十三年十二月一日起開始付款扣至民國十六年十一月底止已滿三年期限凡持有是項債票息票者務須於本年十一月底以前向各經理機關領取本息過期不再補付恐未週知特此通告
乙A5550

國民革命軍第十三軍第一師副官處啓事

頃據報稱近來有游勇冒名假借敝師名義在火車檢查及搜刮烟土銀洋物件情事查敝師自奉命改爲第十三軍第一師以來從未派員檢查車輛對於外出官兵無論公差或事假均佩有新製之外出證以資識別前項來信是否實在雖不可必而魚目混珠難免其無除由本部通令各屬嚴查外合并登報聲明
乙A5301

國民革命軍獨立第一師副官處啓事

敝師所有官兵符號現已改編新符號官佐均係紅色綢質士兵符號係白色布製長方形自此以後凡前由東路軍先遣司令部獨立第十二師及第三十一軍所委各種名義自應一律取消所發各種證章符號未收回者亦一概作廢除呈報外特登報聲明
乙A5269

革命的民衆們一致起來聲討危害黨國的唐生智！

上海工會組織統一委員會

沈季藩向濮院各職工會道歉聲明

季藩此次對于各職工會確有干涉嫌疑茲起糾紛今蒙徐國樑紳商會長出任調解蒙各工會諒解以後對于濮院民衆事宜概不預聞特此鄭重道歉聲明
乙A5291

中華國民拒毒會

敬告全國各界 嚴防冒名斂錢

查上海安息日會所發行之時兆月報與本會……消息甚多……該報中西推銷員中竟有……稱受本會委託借報斂錢當經本會與之嚴重交涉……兩報消歉在案乃事後此等……十七至十九日登報聲明……之時兆月報推銷員……南京天津招搖情事本會爲保持信用起見除向該報嚴重交涉外合再鄭重聲明以後如再遇有假冒本會名義斂錢者……
汝A3330

上海法公董局通告

本租界公館馬路現當修築之時自典當街起至西新橋街止該段……本年十一月二十一號起禁止各種車輛由西向東行駛惟向東行駛仍可通行特此通告
(一)本租界公館馬路自吉祥街至典當街一段……恢復原狀再行通知……車輛仍得照常行駛此佈
總辦 ……
乙A5314

感謝中醫內外喉科王一仁先生

介紹

新安王一仁先生……血證……
……
門診時間上午七時至十二時 出診下午
西門內大街莊家橋頭
感謝者 王逸之 王孫源 沈顏齋 王志毅
介紹者 胡適之 許世英 陳德徵 何中流 吳經熊 黃扶齋 黃寓選 葉元龍
同啓 乙A5351

上海急救時疫醫院鳴謝啓事

某某會助洋一千元特此登報以揚仁風
黃磋玖 王曉籟 葉山濤 虞洽卿 龐京周 臧伯庸 同啓

滬南神州醫院敬謝諸大善士

經費台銜列後

……
汝A3383

滬寧鐵路局標購機車用煤緊要聲明

本局現奉交通部示招商標購機車用煤除前經登報招投五萬噸或十萬噸外應另加二萬五千噸一種亦望一併開價標投 TA977

北大同學會籌備會啟事

逕啟者本校同學在滬發起北大同學會茲訂於十月二十三日(星期日)下午二時假徐家滙交通大學開成立大會屆時務希本校教職員及同學貴臨爲荷 FA4926

婚期？

青年男女從訂婚後，最所熱烈盼望者乃「婚期」；新婚在青年時期中最甜蜜的一段；在將婚之前雙方辦味甜蜜的樂趣，誠有筆難形容之概；非但結婚的青年意想中有這樣甜蜜的樂趣；而雙方家庭中的父母兄弟姊妹，亦發生同樣甜蜜的感想，亦盼望結婚者之「婚期」，故「婚期」最值得紀念，西人俗例於結婚後一年兩年或數年遇此「婚期」，有設宴慶賀之舉，蓋重視此「婚期」也；「婚期」近了置辦嫁粧用品，在所必需，在現在潮流置辦嫁粧用品或送禮莫不崇尚實用，一方既不糜費金錢；一方又得需要上的安慰，三友社出品的家庭實用品，在婚嫁送禮，最所需要，物質好，售價廉，而各種花紋顏色，洗滌日晒，永不退色，故毋論遠近，置辦婚嫁用品，莫不踴躍樂購，

婚嫁用品

全幅被單 溫軟枕頭 緞花被面 被絮墊褥
門簾窗簾 檯毯床毯 喜慶毛巾 帳子帳料
男女皮鞋 皮箱籐箱 化妝用品 美麗手帕
床圍枕衣 絲線襪子 各種布疋 大小包袱
(消毒)毛巾被 衛生帶(棉花)

(舊曆九月二十日起)應時品減價十四天 有八折，九折，特價等機會。

上海三友實業社有限公司啟 門市部●郵售部●南京路浙江路東 (電話中央一〇一七) ZA5341

種子必先強腎

腎乃藏精之庫，精爲種子原素；腎水虧損，則(遺精)(陽萎)，相率而起，從此生殖力消失，而種子難矣，

雄壽丸！有生精固精之功，故大補腎部！試服一瓶，則(遺精)(陽萎)，自然漸愈，腎部强健！可以一索得男。◉每瓶大洋三元◉羅威公司發行

上海 三馬路中法藥房 四馬路中西藥房 總經理 各省分行及國內外各大藥房均有代售

四馬路 中西藥房 秋季廉價

凡購本牌各貨，及配方取藥，一律以八折優待，滿洋一元者，贈大世界游券一張，滿洋二元，贈劵兩張，多購多贈，以此類推，如係女客，另再加贈袖珍圓鏡一面，男客則加贈美女畫片一張，

南北支號(同日截止) 祇有今天了

時評

⊙人世間事 (冷)

人世間事一如算術無論若何繁複有一定之方式者也又如電學無論若何變化有一定之規則者也特其進行之中或爲曲線或爲弧線或忽隱而忽現或既往而又復而又加以他人他事之錯雜其間如遇繁重之算題加減乘除一時並用且復加後又減乘後又除在不習算之人將以其數爲不可測矣又如弄變幻之電術聲光力熱各顯其能而伸縮開闔又惟意所命在不識電學之人又將以其理爲不可測矣世事之紛紜而變化亦猶乎是在不知者視之茫然深究其原亦無一不有方式不有規則也余昨所云之借與還即爲人事方式與規則中之最顯著而最習見者特以人情好速而喜功惡難而貪便故屢受其害而仍不惜屢試以求其倖豈知雖經百試又安能逃此定例哉

本館要電二

福州 松溪浦城被匪刦、莊團被繳械、查省府未得電、且有陳國華留漳、軍隊被莊繳械訊、(二十一日下午四鐘)

福州 國慶補祝又改二十二日、並開感謝十一軍大會、(二十一日下午四鐘)

福州 兵工廠長方幼樞、造幣廠長蘇六橋、均由十一軍委、暫維持、(二十一日下午四鐘)

福州 漳銅總指揮林永謨電告、逆軍已退出漳屬、(二十一日下午四鐘)

◉直魯軍訊

北京 何豐林佈告、奉張作霖令、凡造謠者以軍法從事、(二十一日下午一鐘)

北京 昨日天橋捕獲晉探(二十一日下午一鐘)

北京 津鎮守使袁振青募便衣武士隊五百名、(二十一日下午九鐘)

北京 昨警廳令各警停止操課、專辦外勤、(二十一日下午一鐘)

北京 昨德勝門稅局、查到葡萄筐六箱危險物、(二十一日下午一鐘)

天津 東北總執法處、十九午在總站槍斃匪犯杜希恩吳慶玉兩名、(二十日下午七鐘)

天津 模範團第一期畢業生千餘名、與衛隊第七團、編成衛隊第三旅、以軍官教育團長張殿臣兼旅長、(二十日下午七鐘)

天津 東北騎兵第六大隊長王恕、由章武率部、十九晚五時半過津、(二十日下午七鐘)

天津 奉天航空署中校姜興成、運飛機四架、十九晚六時過津、(二十日下午七鐘)

濟南 孫傳芳新製棉軍衣八萬套、槍械亦正在補充、(二十日上午十二鐘)

◉汕頭禁日貨入口

香港 汕各界十九日反日示威運動、參加者數萬人、現禁日貨入口、(二十一日下午九鐘)

◉北京外交消息

北京 比使覆外部、比退賠欵發五百萬公債一案、與原訂協定不符、事關變更協定、比政府不便擅專、必須提出國會通過後、方能同意等語、(二十一日下午一鐘)

北京 英國開熱帶病學會、內務部派伍連德等二名赴會、(二十一日下午一鐘)

北京 使領費本由關欵備妥十五萬、但財部另有用途、提用十萬、故仍不能發、查使領費已欠二十月、(二十一日下午一鐘)

◉無錫新訊

無錫 無錫縣公署奉民政廳令、前市政局財政科長孫仲達虧累公欵頗鉅、着即查封該員家產、以充公帑、(二十一日下午十鐘)

無錫 無錫五區水警區長黃大鵬明日來錫接事、(二十一日下午十鐘)

無錫 十七軍軍長曹萬順、今日下午由崑山到滬、定明日由滬來錫、(二十一日下午十鐘)

◉東三省政聞

吉林 吉林應設邊防副司令、以吉長鎮陳玉崑・依蘭鎮李景・綏寗鎮趙芷香兼充、警備中俄邊境、(二十日下午七鐘)

吉林 省署旗蒙科長楊策升農部總務廳長、(二十日下午七鐘)

吉林 劉尚清主明年起、廢官賣式之禁烟條例、仍留禁烟局、嚴禁種運吸售、(二十日)

◉京津雜電

▲伍夫人出險尚有待

北京 有人提議、白河淤塞、京津海道交通不便、宜築通州唐山枝路、俾直達秦皇島不凍港海口、且可利京奉交通、其路線由通州三河薊州玉田而至唐山、(二十一日下午一鐘)

北京 昨警廳取締星卜家廣告式之傳單、(二十一日下午一鐘)

北京 英司令鄧肯今來京、(二十一日下午九鐘)

天津 張宗昌電警廳長常之英、何竇芳如能證明確非南方女宣傳領袖、即可交保開釋、(二十日下午七鐘)

◉烟濰汽車收回官辦

濟南 高恩洪等商辦之烟濰汽車、收回官辦、張宗昌委參議蘇廷璋爲局長、十九晚蘇已偕路政局總辦徐漢、赴烟台接收(二十日)

◉青島近聞

青島 四川代表劉泗英・二十一日由京來青、候船赴滬、(二十一日下午五鐘)

青島 楚豫艦遭風遇險、海圻前往救護、已脫險、二十日返青、楚豫開往大沽船廠修理

青島 魯張派工程總監滕殿英來青、勘驗應修各軍營房、(二十一日下午五鐘)

青島 商會二十日選舉、代表八人、赴省要求減輕奢侈貨稅、(二十一日下午五鐘)

上海四川路青年會對門

毛全泰木器號

秋季大減價三星期

自陽曆十月十一號起 至陽曆十月卅一號止

上海四川路北京路口 電話中央七千二百八十四號

水明昌

廠設閘北天通庵路西首 廠內特裝水汀間以烘木料

精製中國式西式木器

特別 自陰曆九月初五日起 大減價 四星期

存貨擁擠削價售現 式樣奇異物美價廉

各社電訊

◉寗方對唐已有準備

▲軍委會主席團報告唐生智罪狀

▲中央社二十日南京電 二十日軍委會主席團報告國府、㈠唐生智於寗漢合作後、勾結奉方、陰謀破壞、據路孝忱報稱、唐密使荆嗣佑到北京、與張議條件、即張全力對閻馮、唐謀陷南京、張亦派密使郭某赴漢、已妥協簽字、故近唐令劉興盤據蕪湖、勒繳鉅欵、復以重兵進佔東西梁山、威逼首都、自晉閻於上月豔日發動討奉後、職會對唐、再三隱忍、冀其悔悟、與我一致渡江北伐、乃唐故意推搪、多方要挾、阻撓我軍北伐大計、以遂其私、又在灣沚大橋、構築堅固工事、對於原漢之第二方面軍、戒備極嚴、視如仇讐、㈡唐陰謀攫奪政權、割據地盤、對於兩湖省政府黨部、布置私黨、政府不能過問、又乘甯漢合作之機、進而强奪安徽政權、驅逐該省政府委員、視該省爲征服地、㈢自北伐後、唐在湖南勒索殷富捐千餘萬元、一年之間、擴張軍備、由一師至九師三旅之多、本年正月、南昌總司令部開軍事大會時、我北伐各軍、羣議裁制時、因總司令別有用心、暗許唐成立三軍、勢成尾大、近復以湘省防軍爲名、增軍六師十獨立團之衆、一面把持漢陽兵工廠、視爲私有、種種計畫、皆爲個人擴張軍備之用、㈣武漢自六月間清黨後、所有共產黨徒、皆已驅逐出境、唐乃隱藏共黨董用威夏曦及號稱左派分子鄧壽荃鄧介山馮天柱等、視爲腹心、彼此利用、以圖遂其破壞統一割據地盤、勾結軍閥之私、總之、唐謀叛黨國、罪惡昭著、用請政府明令討伐、以寒逆胆、而勵軍心、至一切出兵事宜、職會業經籌畫妥善、一面請掃內孽、一面仍急籌北伐等語、

▲中央社二十一日南京電 蘇省黨部南京市黨部定二十三日下午二時、召集南京各團體在血花公園開談話會、討論討唐運動、

▲中央社二十一日南京電 中央宣傳部二十一日制定討唐標語、(一)討伐殘暴的軍閥唐生智、(二)打倒勾結張作霖孫傳芳的唐生智、(三)唐生智是叛黨叛國的奸賊、(四)打倒與共產黨狼狽爲奸的唐生智、(五)槍斃假清黨的唐生智、(六)打倒勾通孫傳芳進逼首都的唐生智、(七)討伐盤據武漢魚肉人民的唐生智、(八)打倒阻撓北伐破壞統一的唐生智、(九)唐生智不死、兩湖民衆不得安寗、(十)兩湖民衆起來活捉唐生智、(十一)湘鄂贛皖武裝同志、一致起來驅逐唐生智、(十二)好軍人切不可受唐生智的欺騙、(十三)袒護唐生智便是反革命、(十四)唐生智就是陳炯明第二、(十五)剷除把持武漢政權的叛徒、

⊙寗方召集次中央會議

▲中央社二十日南京電 十七日譚延闓等致胡展堂等一電、文曰、上海胡展堂・蔣介石・于右任・鈕子淵・宋子文・柏烈武・何香凝・丁鼎丞・戴季陶・甘乃光・蕭佛成・吳稚暉・張靜江・李石曾・鄧澤如・陳果夫・吳鐵城・先生、南京李協和・蔡子民・褚民誼・繆丕丞・陳懿芳・王寵惠・潘雲超・周啓剛先生、漢口汪精衛・顧孟餘・王立齋・朱霽青・王樂平・陳璧君先生、廣州李任潮・陳公博・李登同・陳樹人・黃季寬・古相勳先生、九江朱益之・黃衡秋先生、黨務統一、亟待進行、汪精衛先生主張十一月一日在南京開第四次中央全體會議、同人等極表贊成、務請諸公一致贊同、來甯開會、譚延闓孫科伍朝樞程潛何應欽李宗仁徐等語、

各社電訊二

◉愛仁輪焚燬情形

▲始遭匪刧 ▲繼受砲擊

▲路透社二十一日香港電 招商局愛仁輪船由滬開至厦門、十九日晨八時船長瓊森（瑙威人）與二副二機師方進早餐時、忽有海盜出現、槍擊大餐間之侍者一人、制服諸船員、遂從事搜刧、諸盜繼命船緩駛、蓋不欲於日暮前駛抵大鵬灣也、諸盜刧竟除派數人爲守衛外、餘均從事賭博暢飲、愛仁船於昨晚八時駛抵大鵬灣、英潛艇L十四號連日方在大鵬灣外海中操練、適瑩陸虔夜、艇長哈拉漢瞭見一船、熄燈入灣、即疑係盜刧、因舉燈號、命其即停、愛仁前駛如故、潛艇乃以探海電光燭之、並放空砲一響、仍無效果、故發數彈、掠船首而過、船長瓊森時在艙樓、由海盜監督駕駛、聞會傳命機器室停機、但室內海盜以手槍逼總機師勿停、潛艇見威嚇無效、乃發砲圓損愛仁、登時有一四吋徑砲彈炸於機器室、機器全毀、並死海盜一人、該盜時方欲扳槍擊總機師、艇長哈拉漢見愛仁船上之人紛紛躍入海中、即將艇移泊愛仁之旁、救援落水之人、最先遇救者爲船員歐人六、諸人登艇、甚不易爲、但艇中水兵既登愛仁下錨之後、最先撈起之華人、不肯登艇、卒用繩扣住拖上、潛艇旋將愛仁之船員與搭客救登艇上、蓋砲彈之炸裂、雖使愛仁停駛、而船中已因而起火也、維時風浪頗大、故救援諸船員及搭客均安登潛艇、此皆由艇長哈拉漢及全船人員勇武有以致之、晚十時愛仁前後火燄四起、而船中諸人皆登潛艇、該潛艇一面從事將躍入海中之人一一救起、諸人多挾有救生圈、艇中水兵不時投海援救諸泅水者、勇武可敬、香港既得消息、海軍當道即派小兵船美格洛里亞號（一千二百噸）往援、驅逐艦風雲號（一〇七五噸）亦追踪而往、巡洋艦德里號（四六五〇噸）是日亦出操練、泊於長港度夜、接無線電後、亦馳赴出事之地、救起十二人、L十四號載遇救者二百二十八人、密集如鯽、即先開至香港、於今晨三時抵埠、船中之人、均交由警察看管、受傷之侍者及受微傷之三人均經送入醫院、現已查獲海盜三人、拘押待審、大約爲砲彈炸斃及葬身火窟或落水而死者、尚有數人、L十四號開來香港後、未幾、美格洛里亞號風雲號即抵愛仁泊所、從事救火、海軍船廠之拖船一艘亦開往助救、據最近消息、愛仁仍浮水面、但已爲火燬、據瓊森船長稱、船中共載二百五十八人、今已點見二百三十四人、或尚有遇救者、諸搭客悉屬華人云、

◉首都要訊

▲中央社二十日南京電 二十日晨十時、中央黨部各部、六次聯席會、到蔡元培等十五人、蔡主席、工商兩部報告蘇州絲織工潮情形、議決㈠各部聯席會規則修正、通過、㈡中央各部、應製每週工作報告、各職員製每日工作紀錄、㈢商店職工團體、槪歸中央商人部或當地各級黨部商人部指揮監督、㈣人才考試統計分配案、推鄒魯葉楚傖麥煥章擬定詳細辦法、提出特會討論、㈤教育行政委會請推四五人爲三民主義教科書編審委員、由每部推二人、請常委決定、㈥浙省黨部電詢可否將省黨部靑婦及農工等部各合爲一、議決酌量本省情形辦理、

▲中央社二十日南京電 東三省反日侵略滿蒙運動宣傳團、二十日招待首都各界畢、改開各界聯席會、議決成立首都各界反對侵略滿蒙運動委員會、發起首都市民大會及發告日政府反對張作霖僞政府外交、並告韓日民衆、

▲中央社二十日南京電 財部因煤油特稅成立、祇有兩省、部內所設特稅處、未經加入財部組織法、議即裁撤、

▲中央社二十一日南京電 中央日報馬日開二次籌備會、推孫科蔡元培李石曾覃振潘宜之爲董事、會集熙彭學沛余榆爲籌備會常委、

▲中央社二十日南京電 財部本日部務會議、通過設委員會條例、即日公布、

▲中央社二十日南京電 沙田局長將改任陳伯盟、金陵關監督改戴德甫、

▲中央社二十日南京電 漢口九江兩總商會、請電江海關、速放行扣留運銷濟漢精鹽、

▲中央社二十一日南京電 中央日報籌備會二十一日議決㈠在滬出版、㈡開辦費二萬每月經費一萬五千元、

▲中央社二十一日南京電 中央商人部派員調查蘇省各縣市商民協會、並定三個月內、籌備全國商民協會、

▲中央社二十一日南京電 國府二十一日上午九時、開九次會議、議決要項、㈠法部呈送最高法院開辦司月政、兩槪算表、請飭撥、決交財部、㈡滬市政府函復秘書處、爲棉業商紗廠聯合會、請禁棉花出洋、礙難實行、請轉呈鑒核、決照准、㈢台灣中華總會館常委會商館鴻等、呈請迅派領事到台、決交外部、㈣皖省府呈請、准特禁私運米出境原案、並請令知財部以重民食、決照准、

▲中央社二十一日南京電 二十一日財部提出檢契條例、

▲中央社二十一日南京電 中央工商部二十日訓令蘇三十市黨部市商協指按下列條例、解決絲織工潮、㈠廠家將陰曆九月上半工資、即日發放、㈡工人貯資後、即日復工、㈢廠家放機行動、由雙方訂立合同、根本打消、㈣廠家停止放機後、雙方訂立利益相互之廠規、㈤三星廠絲照常營業、㈥罷工期工資、須按四月一日雙方所訂勞資條例第七條辦理、㈦罷工期工人間接領得之款、由調人在九月上半工資內扣回、㈧罷工期雙方提出條件、皆撤消、以前訂十一條繼續有效、㈨若任何一方匿避留難、中央分別處分、

▲中央社二十一日南京電 中央宣傳部製定北伐標語㈠努力北伐完成總理遺志、㈡國民革命軍大舉北伐、㈢剿滅奉魯獸匪馬賊、㈣奉魯軍閥是封建餘孽、㈤不承認奉逆軍閥和日本訂立的賣國條約、㈥揭破日本帝國主義勾結獸匪的陰謀、㈦援助滿蒙民衆、剷除賣國軍閥、㈧完成北伐是國民革命第一步工作、㈨爲主義而戰是眞革命、㈩大家要愛護爲黨奮鬥的武裝同志、

▲中央社二十一日南京電 蘇省黨部二十一日下午二時、開二次執委會、高才主席、議決㈠協同南京市黨部、召集寧各界、開討唐運動談話會、㈡各部組織條例辦事細則、交葛建時蔣子英沈競審查、㈢南通控張樹星案、交監委會、

◉滿蒙交涉之形勢

▲東方社二十一日北京電 滿蒙交涉張作霖楊宇霆等中國方面亦諒解日方之意、決定再開、日本方面之手續尙有一部分未完備、現正由芳澤公使與田中外相之間、從事商定、尙未至正式開議之時機、下星期中似將由芳澤公使與楊宇霆作正式之晤見、關於右者、本日芳澤公使語記者曰、滿蒙交涉現正在整理再開手續、但不能言何時再開、惟於下星期中鐵路問題與從來之懸案問題、應何者爲先當有所決定、故滿蒙問題想將於近日中再開、至於交涉方針、則與交涉停頓前無所變更也云云、

▲電通社二十一日東京電 日政府擬於適當時期、進行滿蒙交涉、其時期與方法、決一任之芳澤公使、

▲電通社二十一日東京電 日本商人之在滿蒙營業者、日政府擬予以融通百萬元爲止之援助金、其具體制度、已由滿鐵決定、

▲電通社二十日北京電 奉天軍事顧問松井少將已抵北京、與張作霖爲重要之會見、

中華煤球公司啓事

二洋涇橋四川路三號

煤球是一家庭取暖的火爐裏唯一的燃燒品○比擬和石子高價的白煤○及一星期必須通一次煙囱的煙煤○價値既便宜○又清潔○又耐火○敝公司並發售關於煤球用各種寄售品○如煤球爐○風爐○飯鍋等○倘承惠顧○曷勝歡迎○ 電話乙5143

達機製信封

本局機製中西各種信封信箋出貨迅速定價便宜衆之封口均整有壓水用時可勉漿糊手續更以紙料潔白堅固印色鮮明奪目故能名馳遐邇風行中外茲爲優待惠顧諸君起見凡正面加印牌號每種在一千以上者印工均奉送●價目每千自一元一角至五元六角外埠寄費另加函索樣品中式附郵票二分西式附郵票四分上海厦門路尊德里一二二五號生達信封印刷局電話中一八三五號

上海光藝照相

德國照相師卡羅氏 靜安寺路三十四號 電話西一五九六號 晨九時起晚七時止

上海眼鏡公司

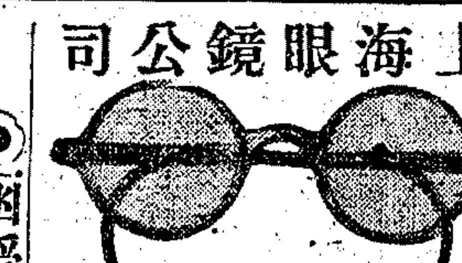

Shanghai Optical Co.

英大馬路新世界東首中華照相館隔壁

美上加美

本公司聘有光學專家，驗目配光，均用最新儀器；而所製鏡片，澄然晶瑩；所配鏡架，又復十分優美；以故一經架鼻，頓覺風姿煥發，光儀生動，美上加美。的確不錯！1839

◉函授神妙美容秘法

非常簡便人人能行不論斑點面皰粗黑瘦削等在極短時間內爲細嫩豐滿艷如桃李冬令行之殊效每人祇收講義費洋六分（郵票通用）來函寄上海西門路精武體育會隔壁吳素馨女士收 特甲812（改造）

救貧新法

君欲獨立經營或令婦女生利而使家庭經濟寬裕乎本會發明一種應時的新法祇須資本十元即可營業四個月保獲利七百元備有函授面授說明書函索附郵四分即寄上海老靶子路天福里中華學藝會啓

安瀉止痢掃毒洗腸 黃幹南

救急必備 大洋二角 特別 監製發行乍浦路口東武昌路聚慶堂 寄售處各煙紙店

催眠術

函授面授 不論函授面授秘訣一律公開函索詳細說明書請附郵票八分 上海靶子路 中國精神研究會

本會創辦催眠學術事業垂二十年函授成功者四萬人面授畢業者三千人來治愈各種難症惡癖不可勝數成績昭彰在人耳目現在大舉學員詳細說明書附郵票八分總會長精神學博士鮑芳洲

催眠術

本會爲最早設立研究催眠術之機關積二十年之經驗對於敎授治病具有心得陳列成績歡迎參觀此時廣徵同志凡在郵政可通之處即可加入研究所有章程函索即寄 北四川路中國心靈研究會

◉芳澤之中國時局談

▲東方社二十一日北京電 日本芳澤公使本日與記者閒會見之際、所語如左「報載美國上院議員平干氏向美總統柯立志、提出應承認中國各地方握實權者爲事實上之交涉相手方之意見、余以爲非常有趣、蓋平干氏之意、因見中國各地方握有實權者之割據狀態、尙在繼續進行、不知所止、若置之不理、無何等之利益、故不如承認之逕與交涉各種問題爲佳也、使此項消息果確、美政府竟容納平干氏之意見、則我等亦不得不以之供參考之材料、余意中國之政府、朝三暮四、更易頻繁、宛如走馬燈、然欲與辦理關於永久的問題之交涉、殊覺困難、若實際上能辦到、則承認各地方政府固屬極適當之事、向因不承認地方權力、是以不能辦永久性質之交涉、僅交涉屬於一時的問題、美國政府或將依平干之意見實行其所好、余思倘果採用右項意見、美國方面定有何等之通知、至日本內地現尙未知此種消息、但在華外商因㈠華人之購買力驟減、㈡運輸機關尤以鐵路之輸送力驟減、㈢各地之不正當課稅頻發之三大原因、知不能繼續經營在華商業維持久遠、此爲目下最切迫之具體的重大問題、余對於在華日本商人之地位、曾深加考慮、但此種情形、乃由漸而來、係中國時局不定之結果、其救濟方法、誠屬非易」、

◉伍朝樞夫人移寓津旅館

▲路透社二十一日北京電 伍朝樞夫人解往濟南之說、已由當局否認、上海廣東會館及粵商聯合會均電內閣請加開釋、內閣覆電稱、現已派代表赴津調查、又稱、伍夫人已移寓某旅館、由警察暫時保護、一面電致直省文武官員、命徹查此案、如無嫌疑、可即開釋、政府自當恪遵法律尊重民意云云、

◉北京外僑負擔新稅

▲路透社二十一日北京電 北京外人現須納百分十五之進口稅、內爲關稅値百徵五、運輸稅値百徵二·五、入城稅値百徵二·五、進口附稅即奢侈稅、値百徵五、最後一種、雖曰僅施於奢侈品、但外人所用之物、似皆列入奢侈品、凡鞋帽衣著打字機等之必用品、無一不被視爲奢侈品也、從前外人僅付關稅百分之五、今則稅率加至三倍有奇矣、使署官員無須繳付任何稅、但寓京外人、問其住交民巷與否、皆必須付也、

◉美報界名人皮克爾抵北京

▲路透社二十一日北京電 美國報界聯合會會長皮克爾今午由北京英美協會設宴款待、皮氏極言美英合作之重要、及如英美協會之增進兩國友誼之價値、皮氏又述及近今日內瓦報界大會、謂當日十四國代表一百六十八人聚集一堂、國際聯盟秘書長德魯芒爵士曾稱、與聯盟有關之大會、從未如此會之空氣緊張、料其旦夕必將決裂、不意五小時內、諸代表咸覺無甚爭論、卒通過若干議案、衆皆滿意、皮氏又勸到會諸人運用其力、以謀減輕新聞電費、俾歐美尋常報紙之讀者皆可逐日得讀中國新聞、而洞悉中國時事云云、

◉定安號運兵離汕

▲路透社二十一日香港電 廣州運送船定安號裝兵千人、昨由汕頭駛出、不知何往、

◉蔣介石在日之行蹤

▲電通社二十一日東京電 蔣介石於二十一日赴熱海、

▲東方社二十一日東京電 在箱根之蔣介石氏、預定於二十三日來東京、

◉荷屬東印度擴充警備

▲路透社二十日海牙電 荷屬東印度明年預算案規定增厚軍警力、俾維持治安、而防杜共產黨起事、擬添置步隊騎隊工程隊及航空隊、爪哇地方尤有特別佈置、擇要分佈騎隊、庶有急變時即可迅速調用、海防亦將擴辦內有擴張蘇拉巴亞海軍飛機場之計劃、

◉國際商務會議

▲路透社二十日日內瓦電 國際商務會議今日對於廢除出入品禁制之草約、有活潑辯論、以大體察之、法德意三國代表主張以有限若干國締結明白切實之公約、但英美兩代表則欲有一公約、包括各國在內、多多益善、德代表建議某種出產爲國防上甚重要用品、不應列入限制、英代表查詢爾答稱、對於至少某數國公約應載入所視爲在國防上最關重要之出產與機器云、

◉土耳其油井噴溢

▲路透社二十日根達電 土國油公司在和魯克附近掘井、十月十七日有一井噴出油甚多、迄今未減、無法阻止之、計湧出之油已流入四周深溝與低地者、不下五萬噸、致有毒煤氣充滿空氣中、員役被迫大都離工、鑽井美人二名、因此喪命、其屍爲阿剌伯人苦力三名取出、但三人中有一人亦觸煤氣而死、

◉馬來由錫礦監督處成立

▲路透社二十日倫敦電 馬來由錫礦業在倫敦舉行若干次私人會議後、現已成立錫礦監督處、著名錫公司經理要恩語路透訪員、謂此機關之目的、在使產錫者煉錫者及用錫者三方面有更密切而相等關係、並不欲併合以謀集中之聚合銷售也、而相等關係之聯絡、向以馬來由、緬甸、暹羅與尼逍利亞爲限、但現已設法徵集荷屬東印度與玻璃維亞錫公司之意見、不久將發出意見書、請前述數處之錫公司各派代表一人參加會議云、

◉各國雜事

▲路透社二十日羅馬電 意國泛繁黨機關報言及羅馬問題、謂羅馬教廷政權之恢復、縱規模狹小、然在泛繁主義之意大利、實不成問題云、

▲路透社二十日巴黎電 今年九個月內、法國輸入共三八·五二九·〇〇〇·〇〇〇佛郎、輸出共四〇·二八三·〇〇〇·〇〇〇佛郎、

▲路透社二十日巴黎電 衆議院財政委員會已撤回爲總理所不贊成之財政預算案各項修正文、因此之故、預算案收入可超過支出約一萬萬佛郎、若照修正文辦理、則支出將超過收入、

▲路透社二十日巴黎電 埃及王今日抵巴黎、由法政府正式招待、已與法總統晤見、法國放禮砲兩次、每次一百零一響、

▲路透社二十日巴黎電 法國社會黨執行委員會不許社會黨員赴俄參加革命十年之紀念、由法政府要求撤回之俄使賴柯夫斯基現已抵莫斯科、

▲路透社十九日新加坡電 大英銀行新加坡支行稱、已發通告、分致各股東、麥加利銀行願收買大英銀行股份至少百分之五十一、每股加價十六先令、於十二月底付現、查每股票面爲英金十鎊、麥加利銀行現加價收買、並無吸收大英銀行營業之意、如股東接受此議、大英銀行仍將照常單獨營業云、

▲路透社二十一日倫敦電 殖民部稱、橡皮出口限制辦法現適用於錫蘭與馬來由者、在十一月一日不致有何變更、惟將囑各處有關係政府檢視限制計畫之行使、以期增進其效率、如現行條例有須修改處、則當商諸各政府、如認爲有修改必要、亦當俟明年二月一日行之云、

▲路透社二十日倫敦電 第一批陸軍後備軍由上海歸來者、今日已抵倫敦、

▲路透社二十日孟買電 傑德哈甫在孟買立法院提出禁止印度教徒早結婚案、謂孟買行政區內幼童年不及五歲而已結婚者、計有七萬四千人、其中有三千五百寡婦、而在五歲至十歲間之幼童已結婚者、約有三十五萬人云、此案目的在禁阻早婚、凡十二歲以下女孩及十六歲以下男孩者不許結婚、

▲電通社二十一日東京電 後藤新平子關於赴俄之資格問題、頗費研究、倘以個人資格前往、恐俄國不與歡迎、故決定中止、

▲電通社二十一日東京電 田中首相於歸京途中語人云、久原君之渡歐、絕無何等政治的使命、

▲東方社二十一日東京電 田中首相現正回其故鄉山口縣一游、車次語人云「外間傳說久原氏此次赴歐、實有意外的政治的意味、實則絕對無此事、彼係實業方面之實際家、曾親自經營船舶礦山煤油等商業、頗有研究如是之實際家、無所不知、從前赴俄國者多爲學者與政治家、此次有如是之實際家前往俄國、將來必有良好之效果、第二次對華交涉、近日即將開始」、

▲路透社二十日阿真廷京城電 法人柯斯特與白里克斯二人所駕之飛機十日前由巴黎出發、今日抵此、受羣衆之盛大歡迎、

公電

●神戶陳淸機楊壽彭電 各報館轉南京軍事委員會何應欽·唐生智·白崇禧·李宗仁·暨諸同志公鑒、馮閻兩同志、在京綏京漢線奮勇殺賊、肅淸軍閥、統一全國、在此一舉、公等頓兵淡皖寧浙、觀望不前、懇以黨國爲前提、速率武裝同志、拊張逆之背、勿失時機、急不擇言、幸希採納、中國國民黨神戶支部陳淸機楊壽彭等叩印、

●西北七十軍軍長徐耕陸電 南京分送特會國府軍會鈞鑒、何李白程總指揮省政府各軍長勛鑒、唐逆生智、以吳逆佩孚羽翼、窮蹙來歸、中央寬瑕錄用、位至專閫、應如何革面洗心、効忠黨國、乃竊據鄂湘、稱臣點匪、任用逆將、志在擁吳、以言淸黨、則共黨充斥、以言理財、則紙幣氾濫、慶父不去、魯難未已、我政府明令討伐、允洽人心、在職等早識禍根、尤望剷滅、爰勒三軍、枕戈待命、總理之靈、實式憑之、西北國民革命軍第七十軍軍長徐耕陸、副軍長兼敎導師師長盧次山叩馬印、

●杭州蔣鼎文馬電 各報館均鑒、鼎文奉命任國民革命軍第一軍第一師師長、業於本日在杭州浙江省政府大禮堂、敬謹宣誓就職、除分別呈報函令外、謹此電聞、蔣鼎文叩馬、

◉南京市長何民魂招待新聞界

國聞社南京通信、記者不談上游軍事、僅有一週、而形勢變化之速、誠令人可歎、蓋自孫哲生氏赴漢晤唐商統一返寧後、將彼在漢之種種經過、報告於國民政府、唐生智始終對中央無聽明之表示、國府因値此北伐緊張之際、內部決不能有彼離不穩之處、故對唐乃不得不有相當之制裁、連日軍事委員會會有重要會議、決將唐氏免職、記者因各方探索不易、直至二十日午、乃親赴軍委會、探聽一切、前項消息果確、軍委會及國民政府是日均有關於時局之緊急會議、非委員一槪不能列席、聞當場會議決免職命令、臚列其縱容共產黨、破壞國民革命、擾亂湘鄂贛三省財政等罪、

大世界游覽儲蓄部存款章程

(甲)活期儲蓄 大洋一元即可儲存滿一百元期足一個月者贈遊券一張多則類推利息按月七厘每半年複利一次

(乙)零存整取 每月存洋五元（每戶五十元爲限）月贈遊券二張定期三年期滿取本利洋二百十元年者五百念六元九年者九百九十二元

(丙)整存整取 ▲祇贈遊券不計利息 一百元爲一份（每戶以十份爲限）定期一年每份每月贈游券五張多則類推期滿還本二年者月贈游券六張三年者月贈游券七張

(丁)整存整取 ▲既贈游券又給利息 存洋一百元月贈遊券二張定期一年期滿取本利一百十元二年者一百廿四元三年者一百四十元五年者一百八十元

(戊)逐月付息 存洋一百元逐月付息月贈遊券一張定期一年每月支息八厘三年者九厘五年者一分

(己)對本對利 存洋一百元定期七年到期取本利洋二百元每月贈遊券二張多則類推

(庚)子女嫁娶 存洋二百元定期十五年備來子女嫁娶之費期滿取本利洋一千元每年贈遊券四十張

(辛)長券存款 存洋一千元定期一年年息八厘贈長年游券一張

◉**注意** 本儲蓄部辦公時間下午二時至十時（電話）中央六〇七號

國內要聞

◉國民政府下令免唐生智職

▲說明國府下令將唐免職原因

▲南京特別市市長何民魂、二十日下午二時、在市政府會議廳、招待滬寧各報新聞記者談話會、到十餘人、何氏即席報告謂、中央特委會成立後、關於黨務政治進行、新聞界宣傳極爲詳盡、此次對唐事件、恐外間不明眞相、致首都民衆引起惶惑、故將所得確實情形、畧以詳告、俾紀載與事實脗合、現在寧漢合作、所不能避免之軍事行動、並非對漢問題、亦非對武漢一般同志問題、乃對唐生智個人而發、緣唐從前把持武漢政府、利用共產黨搗亂、破壞革命戰綫、阻礙北伐進行、致國民黨不幸破裂、茲既由分裂而復行聯合、對唐曾有極誠懇之聯絡、引彼爲共同努力打倒反動派軍閥之良好同志、期得雙方和協、行動一致、孫伍兩部長復親自赴漢、開誠協商、勸導其消弭意見、乃唐始終不悟、肆其種種陰謀、反抗中央特委會命令、破壞政治系統、復興師動衆、肆意東侵、欲將中央各重要機關及國民黨各要人完全推翻、以求逞個人地盤之野心、最近鄂湘贛皖財政、被其把持壟斷、破壞無遺、且其與反動派及軍閥勾結跡象、亦已揭露、故國民政府軍事委員會迭次開會、認爲時勢實已緊迫、倘再姑息優容、則東南大局、將根本搖動、國民政府所轄範圍內之各省、亦難免被其牽動、發生不良影響、故毅然將唐處置、一方仍以大部分軍力、從津浦路進行北伐、至遲在一兩個月內、必將北方軍閥完全消滅、關於軍費問題、孫哲生部長對於財政籌畫、已具有充分把握、不致大感困難、國民革命各軍內部之編配整理、已完全一致、實行合作、反動派之挑撥伎倆、亦無從而施、至於黨務和政治方面、內部組織、悉臻鞏固、各要人意見非常協調、寧漢名詞、亦經取消、首都各級黨部及民衆團體、對唐之行動、極抱憤慨云云、

◉交通部改組之內容

▲部員委令發表 ▲裁去四分之一

自寧漢合作、交部改組、國府特委會通過交部組織條例後、交部部員大都給續發表、或另行加委、其未得有加委者、統在裁撤之列、以前總務廳第二科第四科、被裁者爲最多、被裁人數約佔全部四分之一、茲探得該部昨日發表部令三則、錄之如下、㈠奉令派趙鐵橋黃士謙爲本部參事、許修則爲秘書長、趙世瑄爲路政司長、吳承齋爲電政司長、劉書蕃爲郵政司長、沈蕃爲航政司長、宋述樵·沈錚·韋以黻爲技監、此令、㈡派符鼎升·蔡培·宋述樵·沈錚·陳嘉翼·爲本部秘書、蔡培著兼秘書廳科長、胡泰年·汪浩·爲秘書廳科長、謝鏡第·沈祖偉·周善同·爲路政司科長、端木邦審·黃志澄·周辛·爲電政司科長、余翔麟爲郵政司科長、楊英·許崇年·爲航政司科長、陳克明程孝剛·胡嘉詒·莊智煥·孫承宗·爲技正、除呈薦外、此令、㈢派張蔚如·袁百庸·謝文耀·張爲銘·蔡祖蔭·劉敏功·汪秉剛·吳西農·張昶初·雙喬松·孫香亭·張泰·林澤·胡炯·毛明德·何林·施友才·王仲武·胡晃熙·李叔翔·洗蒙·爲秘書廳科員、劉映嵐·龐松舟·項鏞湘·龍滁英·胡國鴻·胡宗道·何嘉鏞·戴錫紳·吳鳳樓·蕭衡國·伍繼溥·程懋型·華澤鈞·褚保初·朱娉·徐日恭·盧文鳳·方達智·張畯良·張致安·陳榮貴·柏劉直·爲路政司科員、陸樹聲·吳其瑞·雷仲衡·王鴻·葉熙誠·貝壽慈·党恩·王仲笙·吳崇光·張允之·唐煥章·金馴·李培元·李詩舲·李元濬·朱丹父·洪傳炯·爲電政司科員、孫秉鈞·龍達甫·唐文啓·爲郵政司科員、沈際雲·秦健歐·陳裸瑞·爲航政司科員、鈕因梁·陳澤阜·易天爵·何志說·趙以廉·洪傳炯·沈聘侯·劉一成·喻致和·莫庸·張福銓·爲技士·此令、

◉財部印花稅處整頓稅務計劃

財政部印花稅處長沈卓吾、自任事以來、對於稅務積極整理、聞所定辦法、㈠對於江蘇浙江福建安徽四省印花稅、先行招商投標、蘇省江南各縣儘十一月一日以前投標、江北展期五日、㈡對於上海印花稅徵收方法、擬分爲三區、閘北吳淞寶山爲一區、每月定比額一萬元、英法租界爲一區、定比額五萬元、南市浦東爲一區、定比額一萬元、㈢從十一月一日起、一律發行國民政府新印花稅票、凡從前各種雜式稅票、一律作廢、以昭劃一、而杜假冒、㈣對於鄂湘贛粵桂豫蜀滇黔奉隴諸省、刻正從事籌備、期得統一徵稅辦法、早日實行、㈤對於房租收據及商店發票、須每紙貼印花二分、以取得法律保障、

禁止吐痰！是社會上所常見的．凡中外雜居的地方，對於吐痰．尤爲重視；足見這隨處吐痰的習慣，却是中國人的特色．也是國際上的羞恥；

此**痰敵藥片**爲最新之除痰靈藥！

非一切陳舊之方，所可比擬，故不論多年的積痰及濃厚的頑痰，服此(痰敵)以後！立能悉化成水，消滅淨絕；且從此不再生痰，永無痰病矣，

◙大瓶二元；每打念元；小瓶一元；每打十元◙

上海四馬路 中西大藥房發行

全國(中西)(中法)及各大藥房均有出售

遜百克 張藹蒼 姚肇第 律師代表丁庚記聲明失單

茲據丁庚記承買王兆春名下坐落上邑廿八保五圖形字圩第八號田〇畝〇分〇釐〇毫業已立契投稅除由地保公告外並查得王兆春原有執業方單一張遺失無着[illegible]
告凡有第三者欲憑單對於該田主張權利者希自即日起於三個月內提出異議以定產權之歸屬逾期不報即由兩造補行正式過割手續日後原單發現當作無效特此通告

論眼目失明

介紹 德國花柳皮膚白濁專家 柯立治醫生

柯醫生 Dr. W. Korec M. D. 在滬有年素爲同人所深知現由德國帶來最新發明白濁新藥無論新舊淋濁速斷根並可限日包愈取價從廉聘有精譯傳話同人等樂爲介紹俾病者知所問津焉

診所北京路廿三號 時間上午十一點至一點 下午四點至六點

介紹人 虞洽卿 王一亭 方椒伯 同啟 C46

人之五臟六腑十二經脈三百六十五絡其氣血皆上於面而走空竅其精陽之氣上散於目而爲睛走於耳而爲聽因心煩事冗飲食失節勞役過度以致脾胃虧弱心火熾盛心火者君火也主人之神宜靜而安相火代之[illegible]

明目退翳丸 專治目赤腫痛翳障

眞八寶眼藥

明目還光丸 專治目生星翳

德和永製藥公司內明眼藥房 程少卿眼科啟

每料六盒大洋五元 每盒大洋一元 外埠函購郵寄加一 上海三馬路大舞台東首會賓樓對門

工部局招請投標

本局工程處現欲招商投標承辦（一）本年全年內所需之華人廁所所需之衛生用具（二）搬運道路及其他材料所需之人工小車及船隻等（三）石及塊石等標價限於十一月一日上午十一時前交到本局總辦處詳細情形向漢口路工程處詢問可也

西曆一九二七年十月二十一日 總辦愛倫 C480

律師顧公秉受任廣裕源油行常年法律顧問啟事

本律師茲受江蘇廣裕源油行聘任爲常年法律顧問嗣後該行營業名譽權利法益當依法保障之特此啟事

事務所外灘二十四號 電話中央一八三一一二號 甲4951

程鳳生醫生老牌藥丸 立消頸項瘰子癧頭

瘰癧

內消瘰癧丸

[illegible]

會賓樓 德和 程鳳生醫生秘製 丙824

立 補腎固精 二盒包好 效

遺精丸

有夢無夢立止斷根不發

[illegible]

濟生老藥房 上海

婦女調經丸 立止白帶丸（當日見效 二匣包好）

白帶

[illegible]

法麟氏醫生

瘧

▲唐拾義瘧疾丸

專治寒熱往來纏綿不愈之瘧疾無論新久大小各種 逢日隔日三日一發及熱症皆可一服即愈萬試萬靈

（每盒角半） 發行所上海廣西路 父子大藥廠 Z6097

專科包醫 癬瘡 疥瘡

本主人秘製癬瘡藥不論各種癬瘡包醫二天見功 每瓶六角 仿單詳細 每瓶內附丸 服去每 打瘋 瓶 五角 每瓶 不靈 倍上 三瓶 洋 癬瘡疥

[illegible] 海外埠函購郵寄 醫藥室洋 人壽

一品每丸一元 加料五角 此丸專治婦女經期不正 經來肚痛 腰痛 赤白帶下 經閉血崩 小產 氣結塊 子宮虛冷 久不受孕 一切胎前產後等症 均皆效驗無比服之 調經種子保產安胎

上海四馬路 蘇瑞生藥局

花柳病提王

花柳全科 周君允鈞 董君惠民 六零六以及獨擅其妙 極短時間斷根 檢驗身毒 附告 四馬路崇善醫院

[illegible]

介紹人 沈聯芳 虞洽卿 楊小川 姚慕蓮 姚紫若 徐冠南 夏應堂 李右之 同啟 丙515

法麟氏醫生 送診立刻止痛止濁三天包好

立止白濁丸

白濁丸 化毒丸 橫痃散 下疳散 體虧白濁丸

[illegible]

法麟氏 德和 會賓樓

專治體虛濕熱 腎虧年久白濁補腎止濁二盒包好

濟生老白濁丸

[illegible]

上海 濟生藥房 費伯英醫生秘製

程鳳生醫生秘製 包愈斷根

立止遺精丸

專治夜夢遺精無夢滑精

[illegible]

德和 會賓樓 程鳳生醫生秘製 丙824

專治風濕 筋骨酸痛四肢麻木半身不遂瘋癱等症

瘋症百效丸

[illegible]

上海 濟生藥房 老伯英醫生 費伯英醫生秘製

留心假冒惟我一家秘製 專治身體虛虧年久白濁

體虛白濁丸

[illegible]

程鳳生醫生秘製 會賓 德和 樓

農商部註冊定●上海縣告示●注意假冒惟我一家秘製●認明純陽商標爲記

耳聾立聰丸

認明德法老藥房 功效甚速立愈斷根

補腎藥 立愈耳 爛耳散

[illegible]

法麟氏藥房 製

生髮 鏡面散

香妙 並佳

[illegible]

批發 總行 優待

城第一站 舞臺原址 杭州影戲院 專門選映名貴影片

古裝愛情巨片

西廂記

導演 侯曜 主演 林楚楚 李旦旦

▲陰曆廿四至廿七日開映民新影片公司最新出品 九月念八日起開映全部星影片公司最新出品 梅花落

蘇州新舞台 永樂公司

特聘各埠著名乾坤文武藝員

蔣雲甫 蔣君楊 蔣玉善 董艷華 俞月紅 夏鳳亭 何良民 夏月樵 白玉艷 金玉艷 白良玉 夏民鳳 鍾鳳林

▲廿七夜戲 ▲斬良顏 捉曹放 城洲泗

尋人

[illegible] 甲B4964

招請日文翻譯

[illegible] 戊B1148

聘請

[illegible] 乙B5392

徵求合作

[illegible] 甲B4686

謀事者鑒

[illegible]

中國函授速記

[illegible] 甲B4782

新農報

全年連寄費五角 定閱之內容豐美 （上海天潼路滿雲里二十六號）

小癡國畫專修社

函授面授 招學員 [illegible]

贈

[illegible]

店面召租 小租不取 每月念元

[illegible] 甲B4809

新住宅召租

[illegible] 戊B3164

召租

[illegible] 甲B4791

高大洋房召租

[illegible] 丙B869

上等住宅廉價招租

[illegible] 乙B5379

儉德新村 九十兩月房金免收

◉夥友們 欲節省經濟請移住儉德新村 ▲章程函索即寄 村址閘北指江後宋公園路三陽路口 戊B3511

影片出租

[illegible] 戊B3030

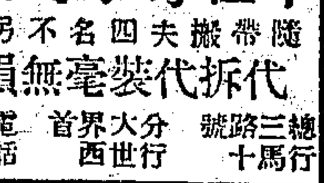

車租每小時四元

隨帶搬夫四名不另取資 代拆代裝毫無損傷

總行三馬路十號 分行大世界西首 電話中央一一九三三

▲保育麟 ▲愉快器 ▲防毒美人趣 溫柔靈寶粉

四大聖藥 如無效退洋

[illegible]

上海各種詳細仿單索閱即寄 法租界西門路吉益里… 德商愛立司洋行啟

錢六斌徐律師汪代表第晥卿啟事

[illegible]

買賣公債庫券

[illegible] 乙B5022

南翔房屋出讓

[illegible] 乙B2335

德國警犬出讓

[illegible] 甲B4912

運貨車減價出售

[illegible]

藏書出讓

[illegible] 甲B4986

出讓西式木器

[illegible] 甲B6594

優等轎式汽車廉價出讓

[illegible]

天下聞名之九牛二虎牌 肥田粉

招請經理 本行乘售煤油洋燭皂原料 總理中國上海界路七一二號 肇豐行 公道批發 乙B4788

安樂烟公司購烟贈輕便火柴

四川路一二二三號 電話中三七八四

加斯血

止痛去趼

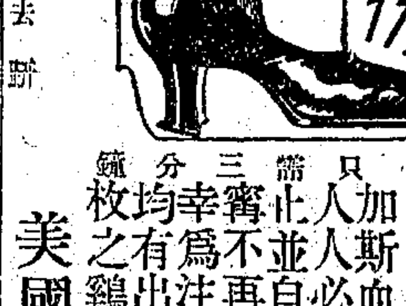

世界上治趼最神速之藥水 加斯血係經科學製成之液汁 人人必需用一滴即可使其痛止並自鬆解脫落從此步履安寧爲不再有趼之痛苦仿冒者多均有出售注意務須得其眞者各處之鷄眼一瓶足敷去除十二枚 只需三分鐘

美國加斯血公司製（七） 戊3022

"GETS-IT"

遺失聲明

[illegible] 戊B4954

遺失聲明

[illegible] 甲B9794

遺失聲明

[illegible] 戊B3409

圖章作廢聲明

[illegible] 乙A1947

遺失田單

[illegible] 甲B0794

遺失圖章聲明

[illegible] 乙B5368

失單聲明

[illegible] 甲B4698

遺失圖章聲明

[illegible] 乙B5380

莊票被竊

[illegible] 甲B4904

置業聲明

[illegible] 甲B7794

受盤聲明

[illegible] 甲B5694

聲明

[illegible] 甲B4918

駁覆聲明

[illegible] 甲B4901

警告新益記營造廠

[illegible] 甲B…

徐連全君鑒

[illegible] 4986B甲

雷蓮貞啟事

[illegible]

溧縣式好堂啟事

[illegible] 甲B4897

禮拜六拍賣 魯意師摩洋行

汽車

[illegible] D461

華商益中拍賣行

北京路一零七至一一九號

禮拜六拍賣 水漬貨

記棧 王發

[illegible] D465

瑞和洋行禮拜一拍賣 住宅

[illegible] D464

禮拜二拍賣 住宅

魯意師摩洋行

[illegible] D466

三發洋行 奉法公堂諭 禮拜一拍賣 舊木器及雜貨

[illegible] D764

宜和洋行禮拜一拍賣 上等住宅傢私織絨地毯

椅 雲石 古玩 織絨印花地毯 彫花紬面書櫥 紅木大菜間 寫字間 房間式

[illegible] D468

禮拜一拍賣 魯意師摩洋行

[illegible]

公平洋行 每逢禮拜二 不限價拍賣

[illegible] D2

遺失聲明

[illegible] 甲B715

聲明作廢

[illegible] 甲B4899

遺失滙票聲明

[illegible] 甲B4933

聲明作廢

[illegible] 甲B4932

聲明遺失期票

[illegible] 乙B5292

蘇州齊門大街廿九號
姚子剛先生證明
人造自來血　治愈
▲咯血重症　超越
▲原來健康
（上略）鄙人執敎鞭兼及數校。敎務紛繁。精神疲乏。尤勉力工作。上年夏竟得咯血之症。身體衰弱。飮食減少。遍延中西醫士治療。爲效一時。病根未除。仍時發作。鄙人以病軀若此。深恐有負各校當局。貽悞學子。于是悉行辭謝。藉以休養。今春承友人介紹購服　貴藥房發行的…………
人造自來血
未及一月。精神大振。飯量激增。四月後咯血之症。完全剷除。至今未[illegible]復發。身體壯健。超越原來。現仍得任兩校敎務。敎授時精神飽滿。毫無倦容。使鄙人復獲盡力於敎育界。而償夙昔願望者。未始非人造自來血所賜也。特此鳴謝。（下略）
▲定價大瓶二元　小瓶一元二角
上海五洲大藥房總發行　總店四馬路　分店鐵大橋
各埠分店及各大藥房均有發售

患梅毒者當讀
梅毒在體內血液筋骨間發動，即成內潰疽瘻酸痛瘋癱等，速服
哈蘭士內服六零六聖藥，
立能清血解毒，連服數瓶，未有不全愈也，
梅毒在體外皮膚肌肉上發動，即現膿疹濕疥紅腫潰瘡等，速搽
哈蘭士外搽六零六藥膏，
立能拔毒生肌，連搽數次，未有不收口也，
價目　內服六零六聖藥　每瓶洋一元七角五分　外搽六零六藥膏　每盒洋一元搽盒二角
上海四馬路中　太和大藥房總發行
國內外各埠分店及各大藥房均有出售

國內要聞二

◉南京快信

▲國民政府因唐生智向爲共產張目、分離黨派、破壞國民革命、最近舉動、益獨荒謬、如發表言論、反對中央特委會、反對孫哲生、最近並有軍事行動、意在壓迫中央、中央一再勸告、始終不悟、國府以一味優容、終非善策、乃於今日下午二時至五時、召集臨時緊急軍事會議、議決明令免唐官職、

▲軍委會憲兵團二十日下午集合新招憲兵二千餘名、在小營大操場、舉行閱兵及分發式、閱畢孫學琛有極長訓話、

▲孫良誠由開封電軍委會、謂我軍已遵庚電、大舉北伐、請時賜機宜、

▲東三省擴大排日宣傳團呈國府、謂日本帝國主義者實行併吞東三省、請議重抗議、並協助擴大宣傳、當交外交部核辦、

▲軍委會佈告、凡軍人乘坐寧省火車、一律購買半價車票、並派憲兵八名、常川隨車稽查、以維市有營業、

▲蘇省政府以寺廟產業、每與公家及地方發生糾葛、刻正起草廟產條例、待政務會議議決、

▲江寧認捐局遵財廳訓令、自十一月一日起、實行徵收江寧絲織品稅、凡販運出口、概須領貼特種印花、

▲財政部禁烟處長梅光培、二十日接事、

▲南京總商會呈請市政府、轉呈國民政府、禁止行使中央銀行各種紙幣、國府已交財政部核辦、

▲南京市政府參事會、二十一日開成立大會、二十二日開第一次會議、

▲本城盧妃巷及夫子廟小學所駐軍警、已由市政府函致第七軍、並令公安局遷讓、又考棚小學及省婦女協會亦經函請賀軍長設法遷讓、（以上二十日）

◉二十六軍全部離蕪

▲劉興所委各機關人員一律隨去
▲臨行時向中交兩行提款十萬元

蕪湖通信、日來此間形勢、異常緊張、市面人心極爲恐慌、昨日（十八日）下午二時後、社會頓呈一種紛擾驚慌之狀態、三十六軍士兵、搬運什物至江口預備登輪者、極形忙碌、探其究竟、則因十八日下午二時、軍部突接灣沚方面該軍第二師長途軍用電話、謂前方勢甚危殆、已有不支形像、劉興得此消息、一面下令前方、力爲支持、最後須至今日清晨爲止、一面即下緊急命令、通知所屬暨各機關長官、限於昨晚三時以前、一律離蕪、於是各機關頓呈紛亂之狀、下午外江內河開抵此間之小輪、均被封用、共有十餘艘之多、仍因人數過衆、不敷應用、第一師部隊均由南岸起旱、開拔離蕪、軍官及各項軍用品、則分裝新寧安蕪寧恒孚新陞隆大蜀蕪安蕪通陸安等小輪、帶拖民船二十餘隻、均於昨晚運往上游、劉興偕秘書長馬永孚等、直至今晨四時始乘差輪離蕪、在未離蕪之先、馬永孚會帶盒子砲衛士十餘人、於昨日下午六時左右、至總商會晤湯吳兩會長、說明該軍離蕪原因、幷擬向金融維持會發行流通券之基金項下、提款五十萬元、該會以無款對、乃由馬挾湯吳兩人暨會董陶玉堂舒相丞等、同赴中交兩銀行、强迫提款、至中國銀行時、先派衞兵將該行會計主任金子翼看管、令將所存現款、即速交出、否則實行綁票、結果在中行提去現款七萬元、該行因現款不足、轉向交行商借兩萬元、以湊七萬之數、另存漢票六萬元、（折合一萬二千元）亦被同時帶去、交通銀行提去三萬元、合計十一萬二千元、當在中交兩行提款時、幷派有軍隊把守門戶、無論何人、不許出入、臨去幷向該兩行聲明、謂我們不忍糜爛地方、故向你們借款十萬、將來此款可在流通券基金項下撥還、否則我們若實行搶掠主義、恐怕在市面所搶得者、尚不止此數云云、馬等既走之後、地方頓呈蕭索之態、今晨調查、即公安局長黃哲・蕪湖關監督馬林・蕪湖縣長陳千里・權運分局長廖夢祁・及三十六軍來蕪時所委各重要機關領袖人員等、均於今晨五時完全離蕪矣、當黃哲陳千里將離蕪之先、已將局縣兩印送交總商會保存、故總商會即於今日上午十時、召集各界在該會開緊急會議、到各團體代表七十餘人、僉以三十六軍已經離蕪、地方治安不可無人負責、公決推請袁斗樞代理公安局長、吳侑三代理蕪湖縣長、除於本日由會分函、隨同印信送交公安局等　請於即日就職外、幷由各界組織一蕪湖地方臨時維持會、暫維現狀、而金融維持會因爲維持三十六軍給養所發行之流通券、亦於今日宣告停止、其已經發出者、除於昨日開始兌現時共兌出一萬六千餘元外、至未經來兌者、則由該會登報通告各商、移歸地方維持會辦理、一面將已經印就尚未發行之券、由會暫行封存、惟中交兩行、昨被三十六軍提去之十萬現款、則將由流通券基金臨米附加捐項下、酌予彌補、（十九日）

◉粵臨時軍委會組織之進行

▲議決李濟琛爲主席陳可鈺爲參謀長張發奎黃紹雄爲副

廣州通信、粵省議決設置政分會臨時軍事委員會、已見前報、茲十四日廣州政治分會開第六十五次會議時、又議決十五日召集滇粵軍委會、在粵委員開談話會、專討論臨時軍委會組織進行事宜、是日（十五）計到會者有李濟琛、黃紹雄、張發奎、陳公博四委員、李福林因事未到、陳可鈺因病亦未預會、故列席者祇得四人、先將政治分會日昨通過之臨時軍事委員會組織大綱、略加修正、預備十八日政治分會開會時、提出核定公佈、繼討論事項、（一）臨時軍委會開會時刻、議決、每逢星期一四日下午六時開會、（二）商推主席、議決推李濟琛爲軍委會主席、（三）辦公地點、議決擇士敏土廠爲會址、（四）商定職員、議決以陳可鈺爲參謀長、黃紹雄張發奎爲副參謀長、陳公博爲政治部主任、（五）商定各部處組織及規則起草、議決、（甲）下次開會時將各部處組織及人員決定、（乙）兵額及預算、（丙）秘書處起草通電、議決由陳公博擬草、（丁）政治分會刊刻印信、議決、于次開會再定、聞今日下午六時、該會開正式會、將以上各事項通過、正式報告政分會、分別公佈、附錄修正組織大綱如下、（中國國民黨政治會議廣州分會臨時軍事委員會組織大綱）（一）臨時軍事委員會、受中國國民黨政治會議廣州分會之指導及監督、對於駐在政治分會管轄區域內之陸海空軍、及一切軍事機關、有指導整理之權、（二）臨時軍事委員會、由駐在政治分會管轄區內之軍事委員組織之、併於委員中推舉一人爲主席、（三）臨時軍事委員會內設參謀處・軍務處・海軍處・航空處・副官處・秘書處・軍械處・軍需處・軍事裁判所・政治部・分掌各會事務、其組織及規則另定之、（四）臨時軍事委員會設參謀長一人、副參謀長一人、承主席之命、指揮會內各部處、處理尋常事務、（五）臨時軍事委員會議決案、由主席署名、以軍事委員會命令行之、（六）臨時軍事委員會事項之議決、須有當地之委員過半數通過、方有效、如多數委員不在臨時軍事委員所在地時、主席與委員一人、有決定處置之權、（七）臨時軍事委員會與辦事細則另定之、（八）本會組織大綱、如有未盡事宜、得由廣州政治分會修改之、（九）本大綱自公佈日施行、（十月十七日）

◉陳濟棠班師回廣州

▲黃紹雄部將回桂

在潮汕討伐賀葉各軍、以潮汕經已平定、班師回省休養、黃紹雄之中央軍、及陳濟棠之東路軍、已先後奉第八路總指揮命令、準備調返原防、整頓休養、據駐省黃軍部傳出消息、中央軍各部、已奉黃代總指揮紹雄命令、自十五日起、限三日內在潮汕開拔來省、然後西上、幷派定飛鷹民生福安廣北寶璧各艦及民船、載該軍全部萬餘人、駛回廣州、業已指定黃埔河南尾及廣三路一帶、爲該軍暫憩地點、一面則僱備大部民船、以便轉運回桂、大約在此三兩日內、即可抵省、同時陳濟棠之十一師及十三師遵陸路經陸豐平山諸處、轉乘廣九車回防廣州、陳師長則先將在潮汕所俘敵軍數千、派官兵數百、押解返省、陳部後方辦事處、於日前接陳氏自海陸豐電告、謂本人十二日已抵海陸豐、決於十三日由海陸豐啓程、大約十七日可到平湖、幷押俘虜四千回省安置、着該主任呈請總指揮、通知廣九路局、準備車輛、屆時到平湖接運等語、十六日已由總指揮副官處通知廣九路局照辦、各軍政機關聞訊、並準備於十七日、派代表赴廣九車站歡迎、詎十六日下午、陳濟棠偕同鄧世增譚克敏等、忽先抵省、知者寥寥、陳等旋赴文德路晉謁李濟琛、報告殲敵之經過、及部隊班師之行程、復往與張發奎黃琪翔朱暉日諸將領晤談、其由前方帶回之官兵數百人、及四千俘虜、則於十七日由平湖乘專車返省、至此部俘虜、擬以黃埔軍校之空兵房、爲其駐宿地點、

◉廣州海員工會之鬭殺案

廣州自清黨後、關於黨軍政三大職權、已絕少共黨分子活動其間、惟工農裏面、仍潛伏共黨分子不少、昨十四日、中華海員工會開力爭工會職業介紹權大會、假座西瓜園太平戲院爲會場、凡海員工人到會者約千餘人、而省港罷工會所屬之金屬業工會洋務工會西業工會等、共三十餘個之多、均出而援助、同時又開罷工代表大會成立會、於是到會人數益衆、約有三四千之多、是日上午十時半、宣佈開會理由後、未幾有一人躍上講壇、略謂日前被一般新軍閥藉名淸黨、將我們工友捕去、或槍斃或監禁、我們今日須要一致提出請求、將被押工友開釋、並一致打倒李濟琛、言至此掌聲雷動、全場大呼打倒李濟琛、會場外雖有警察數名站立、然亦不敢上前制止、迨至下午二時散會、即舉行巡游大示威、各工人巡游時、每個工會均備紅旗數面、經大德路一德路太平南路、大呼扯高紅旗、放沿途紅旗招展、並大呼打倒李濟琛、入一德路時、間有高呼打倒汪精衛張發奎等、迨入太平南路時、忽有便衣隊百餘人、身藏棍棒刀劍、闖入嘉南堂側便之海員工會大樓、捕獲四人、拖至馬路旁、將之毆打、或用棍或用拳、或用劍打、不一而足、被毆之四人有一人頭胸部受重傷、腹部受刀戳、倒臥於迴瀾橋脚、有三人遍體鱗傷、胸腹均被劍戳、倒臥於孔明電器店門前、正毆打間、有工人數名避入資秋浦之化裝店、被一隊便衣工人尾追擁入、將彼等捕回海員俱樂部、時公安局聞報、立派大隊警察馳往制止、到場時各工人已鳥獸散、只見傷者橫陳路上、即僱貨車將被毆傷人四人、送入市立醫院、內有蔡廣朱沛廷二人未到醫院即已斃命、高恩一名入院後半夜亦斃、蔡炳一名因傷勢過重、亦有性命之虞、迨至下午五點鐘、海員工會及海員寄宿舍原有什物、搬遷一空、另用新派海員接收、張貼佈告、略謂我海員工人爲徹底革命的忠實分子、前被假借我海員名義的反革命派、强行改組、破壞我團結、非打倒不可、現我們眞實海員同志、特將本會收回辦理云云、查海員工會自淸黨後、由政府派委王朗正林達生陳章等五人爲改組委員、自第二方面軍回粵後、廣州空氣漸變、原日染有色彩之委員、乃乘機回粵活動、此次搗毀該會、實欲向王朗正等報復、此事發生後、爲李濟琛所聞、大爲震怒、以該會工人膽敢在會場高呼打倒某某、顯係有共黨從中謀亂、若非澈底查辦、必於全局治安、大有妨礙、是夜立下手令、着公安局長朱暉日、即刻派兵將一切滋事人等、嚴拿究辦、朱奉令後、即晚九時、派出保安大隊百餘人、將太平南路之海員工會海員俱樂部海員寄宿舍等、前後包圍、分別搜查、捕去工人二十七名解局、該二十七人中、均係未淸黨前之海員工會職員、內有黃才發王陞兩名、乃該會執行委員、十五日又捕去十八人、現正在嚴密審訊中、（十五日）

◉日艦在汕封鎖我艦之抗議

十六日汕頭通信、上月二十八日、飛鷹安平民生等艦駛回汕頭港、派兵登岸襲擊賀葉軍、日艦海軍登岸、保護海關及日商、其時國共兩軍正在巷戰、在育善街幸阪洋行門首之日本海軍、忽報稱被中國軍隊繳去手槍十枝、及二十八號飛鷹等艦退出汕頭、駛往汕尾、日艦尾追至汕尾、將港口封鎖、不准飛鷹安平民生等艦回汕頭、日海軍司令官彭城昌國、復派兵登安平艦、繳去艦上兵士槍械、扯下我國旗、改懸日本旗、復以武力强迫總指揮部參謀林浩駒・民生艦長舒宗鎏具道歉書、始將各艦釋出、十二日各艦回汕頭後、報告第八路總指揮、向駐汕日領提出嚴重交涉、茲將交涉署致日領原函錄下、「逕啓者、現准國民革命軍第八路總指揮部行營函開、現據總部參謀李浩駒民生艦艦長舒宗鎏飛鷹艦艦長陳[illegible]鵬安平艦艦長鄧[illegible]等稱、日本第十四驅逐艦隊司令官彭城昌國、率菊葵兩艦、於本月六日起、藉詞在汕頭失去手槍一枝、無理封鎖我汕尾港口、所有我國在海內各兵艦民生飛鷹安平等及港內各運艦、均不准出口、復於我國慶日率同該艦官兵擅登安平艦、將我國旗扯下、除向該司令保留抗議外、謹呈查核等語、該司令此等舉動、實爲國際公法所不容、其侮辱我國體、侵犯我主權、蔑視我政府、殊堪髮指、在國際平等原則之下、斷難姑爲容忍、相應備函抄附原報告書四份、送達貴署查照、即希根據事實法理、及萬國公例、向駐汕日本領事提出嚴重抗議、以伸公理而維國體等由、並附抄李參議等原報告書所稱、係於本月六日、有貴國第十四驅逐艦隊司令彭城昌國、率帶葵菊兩艦、駛赴汕尾、將我港口封鎖、並先後制止飛鷹安平民生等軍艦及其他運輸艦行動、不與出口、據言九月二十八日姚視察員雨平率艦進攻汕頭賀葉共軍時、日兵登陸、保護日僑、被繳去手槍一枝、如不圓滿解決、當直接扣留我全軍各艦等語、各艦長以此案應同赴汕頭正式交涉、均爲弗恤、隨於八日將飛鷹艦手槍一枝取去、查視留置不交、詭云俟原槍覓到再行換回、復於十日以武力壓迫總指揮部參謀李浩駒民生艦長舒宗鎏等、各具道歉書、始允解除封港、詎同日該司令又率同日兵、强登安平艦、將艦上士兵槍械全數繳去、並於國慶日將我中國國旗扯下、換升日本國旗、再三詰責、始將槍械交還、及將日本國旗取下、而我軍各艦乃得於是日下午四時啓碇來汕等語、本交涉員閱悉之下、對於該司令此種暴舉、實深遺憾、查該司令所資爲藉口者、不外以姚視察員雨平於攻擊汕頭賀葉共軍時、繳去日兵手槍一枝而已、該日兵手槍是否被繳、當待證實、如果被繳、然當時汕頭全爲賀葉共軍盤踞、難保被他賀葉共軍所繳去、若漫無證據、强指爲姚視察員雨平部下所爲、究竟是否號實、在兩國邦交持續之間、自應循用外交方式、報由貴領事官轉商本交涉員妥爲辦理、茲乃捨棄外交方式、而採取敵對行爲、一則封鎖我港口、並限制我艦隊行動、再則强奪我軍艦槍械、更於我國慶日扯下我中國國旗、任意侮辱、在中日兩國國交持續之間、而該司令竟有此敵對行動、其侮辱我國國體、侵犯我國主權、蔑視國際公法、莫此爲甚、茲特提出嚴重抗議、並要求下列條件四項、（一）應由貴國領事官、向我中國國旗表示敬禮、幷用書面道歉、（二）該司令官彭城昌國應撤職嚴辦、（三）扣留飛鷹艦手槍一枝、應即交還、（四）保證嗣後不再有此項情事發生、以上四項條件、相應函達貴領事官查照辦理」、現汕頭各界對於此案、異常憤激、將繼續對日杯葛、

◉漢口湘鄂皖財政會議紀

漢口通信、財政委員會召集之湘鄂皖三省財政會議、已於十五日開幕、十六日因係星期、昨十七日午後四時始舉行正式會議、地點仍在財政委員會、出席者孔庚鄧壽荃李書城周煥彥大悲趙恆惕楊時杰汪鍾祥舒兆莘等九人、主席孔庚、紀錄李志昆、主席恭讀遺囑後、即分別討論提案、其已決議者、爲（一）保障各省財政機關獨立案、（全體提出）決議公推三省財政廳長兩湖鹽務處長列舉財政機關不能獨立種種妨礙稅收事實、並擬具如何保障方法、提交會議討論通過、再由財政委員會呈請政治分會核辦、（二）設立安徽財政分會案、（皖財廳長汪鍾祥科長舒兆莘提出）決議、（甲）通過照辦、（乙）公推李委員書城汪廳長鍾祥起草組織大綱、（丙）呈請武漢政治分會核准、（三）設立中央銀行安徽兌換所案、（汪舒提出）決議通過、由財政委員會令中央銀行、會同安徽財政分會辦理、（四）整理兩湖鹽稅案、（鄧委員壽荃提出）決議依照鄂省鹽務處長周煥及湘省鹽務處長楊時杰所擬意見書整理後、再行討論、是日以時間太促、未遑討論他案、午後六時即散、定十九日繼續開會、（十月十八日）

◉汪精衛在武漢政分會之演詞（續）

（一）組織與紀律、兄弟聽得有人說、「組織與紀律、是共產黨用以破壞本黨的一種工具、如今共產黨既驅逐了、則組織與紀律可以隨便、不宜以之束縛同志間的自由與感情、」這種說法可謂錯誤達於極點了、共產黨誠然有利用組織與紀律以破壞本黨的事實、但其罪在共產黨、不在組織與紀律、不但此也、本黨正因有組織有紀律、纔能將共產黨驅逐出去、如果本黨沒有組織與紀律、則本黨自己破壞自己而有餘、不必待共產黨來破壞了、凡是人類、便有團體、凡是團體、便有組織與紀律、其在秘密時期、則組織與紀律、尤爲存在之要素、本黨自成立以來、都有組織與紀律、其後勢力愈發展、則組織與紀律亦愈嚴密、組織與紀律愈嚴密、則勢力亦愈發展、舉例來說、中國同盟會時代、誓約是「矢信矢忠、有始有卒、如或渝此、任衆處罰」、其紀律何等森嚴、其後中華革命黨時代、誓約的規定、則更森嚴了、及至第一次全國代表大會所制定的黨章、關於紀律的規定、則不但森嚴、而且精密、本黨要集合革命同志、領導革命民衆、和帝國主義軍閥及一切反革命者作殊死戰、沒有這些森嚴精密的紀律、如何能統一活動、至於組織更不待言、每一個革命同志、因爲富於情感、纔能勇於犧牲、既然有舍己救人的決心、定然有屈己從衆的定力、熱烈的情感、與嚴密的組織與紀律、正是合一不可分的、共產黨常說道、「國民黨自容共以後、方纔有組織與紀律、」這是特自己吹、而厚誣本黨的話、本黨同志不可上此老當、更不可因噎廢食、以爲驅共以後、則組織與紀律可以放鬆、須知如今本黨的組織與紀律、已嫌太放鬆了、老同志的浪漫態度、新同志的放縱態度、已足夠使本黨分崩離析了、還禁得再浪漫放縱下去、使本黨的組織與紀律失其效力麼、（二）反對帝國主義、本黨之反對帝國主義、與共產黨之反對帝國主義、其精神面目、完全不同、本黨之反對帝國主義、其理由在總理所著的民族主義裡說得最爲詳盡、民族主義之目的、第一步在求中國之自由平等、第二步在求世界一切被壓迫民族之解放、帝國主義、是中國之自由平等的對頭、是世界一切被壓迫民族之對頭、所以要反對他、而共產黨之反對帝國主義、是爲第三國際着想、不是爲中國着想、他的心目中祇第三國際爲作戰的大本營、祇中國爲作戰的一支隊、如果於全盤戰局有利、雖犧牲一支隊而不惜、所以如果於第三國際有利、則犧牲中國以爲第二次國際戰爭之導火線、亦所不惜、此與本黨民族主義之目的步驟、大是相反的、至於反對帝國主義之方法、本黨主張用文化軍事政治經濟種種力量、以對於帝國主義爲積極之抵抗、而最低限度則在廢除不平等條約、以斷絕中國自由平等之鎖鍊、與共產黨之濫用排外手段、更大是相反、從前本黨容共時代、宣傳裡頭不免往往夾雜些共產黨的調頭、這應該注意矯正的、至於痴想到本黨驅共以後、便不妨拋棄了反帝國主義的主張、這是說夢、若更痴想到本黨驅共以後帝國主義者便會來修好、那更不知夢到那裡去了、（三）喚起民衆、本黨喚起民衆之目的與方法、也與共產黨完全不同、本黨爲民衆而革命、並非爲革命而求民衆、其所以喚起民衆、乃要使民衆知道革命與民衆本身有切膚之關緊、使民衆起來參加革命、使革命的利益歸於民衆、同時還顧慮到民衆的能力、須以漸養成、故定出軍政訓政憲政的計劃步驟、使民衆的幸福、與民衆的能力、同時增進、至於各民衆之間則務引導之、使向於共同的利益而進行、而務引避其相互間之利益衝突、此於三民主義建國大綱建國方略及其他重要宣言訓令決議案裡、已不憚反覆說明、至於共產黨呢、口裡說爲民衆而革命、其實是爲革命而求民衆、口口聲聲無非說怎樣「抓住民衆」、抓住二字、何等兇狠、恰如鷹抓住兎一樣、而其所謂民衆、又不過祇是無產階級民衆、在無產階級未發達的地方、則無業游民也算在內、抓住了這些無產階級、其實無業游民之後、對於其他各階級民衆、一味打倒、有的說些「聯合農民」、有的說些「聯合小地主小商人中地主中商人、」有的說些說「聯合小資產階級、」其實所謂聯合、不過一時抓住了作工具、以後仍然要打倒的、這樣東打倒西打倒、各階級民衆固然被打得七零八落、而所謂無產階級、也因經濟衰落的連帶關係、成了失業工人、於是無業游民的集團勢力、愈見浩大、而共產黨即利用之操縱之、以爲奪取政權之憑藉了、一般民衆所懼怕的是經濟衰落、而共產黨所嚮求的、正是經濟衰落、一般民衆所憂慮的、是社會恐怖、而共產黨所嚮求的正是社會恐怖、他要將一般民衆因階級鬥爭而死亡的屍骸、做他跳上政治舞台的墊脚、此是共產黨與本黨極端矛盾的所在、也是本黨驅共的最大理由、如今驅共以後、共產黨說本黨不要民衆了、本黨所不要的、是矯揉造作出來的假民衆、花四角錢、僱一個人、手持一面小紅旗、口裡大喊、這樣的老把戲、實在看慣了、也看厭了、本黨決不要這樣假民衆、本黨所要的、是一般爲民衆而革命的人、有目的有方法有步驟的、來領導民衆參加革命、固然要使民衆知道革命的成功纔是民衆利益的總匯、同時也要於革命勢力所及的地方、於可能的範圍內、將民衆的利益一點一滴的、積累起來、使民衆知道革命勢力所到、便是民衆利益所在、即使有時不得已而使民衆犧牲利益、也必要使民衆知道少許之犧牲在目前、而巨大之收獲在將來、於是民衆對於革命、纔能漸漸發生興會、發生信仰、纔能漸漸起來參加革命、革命與民衆利益之關係、日益密切、則民衆與革命之關係、也日益密切、這樣纔是眞民衆、纔是眞的革命民衆、我們不但不能如軍閥官僚之不要民衆、而且不能如共產黨之矯揉造作假民衆、我們所要的是眞民衆、是眞的革命的民衆、各位同志、四十餘年以來艱難締造的中國國民黨、民國十三年以來改組過的中國國民黨、尚在各位同志肩上、兄弟望各位同志努力、祝各位同志健康、（十月十六日）

◉西北七十軍最近之工作

西北七十軍自成立以來、積極整頓、不遺餘力、內部計分參謀・副官・軍需・軍法・軍醫・軍械・外交・宣傳・八處、另設參議廳、以備諮詢、計廳長一人、參議八人、所部兵力、計有教導師盧次山、教導第二師呂國泉、第一師陳中浩、第二師周樾五、第三師陳茂熙等部、茲以對北線攻不能延宕、雖餉彈無着、亦不得不發動、特於十八號開軍事會議、由徐軍長主席、關於餉彈問題、均有長時間之討論、盧副軍長次山主張我軍以義始、當以義終、餉彈雖無、黨員責任不可卸脫、只有前進、應可以報黨國、全場高級軍官十餘人、一致贊成、遂決定將本軍所部畫分三個區域、（一）徐海之部、由周柳五指揮、（二）皖豫一部、向蚌埠全師、由徐軍長自行指揮、（三）直南魯西一部、由盧副軍長指揮、當夜即下全軍動員令、懸賞三萬、攻取海州、限徐海各部於二十一到達指定陣地、其餘均於總攻期內按期發動、設軍部於泗州、據聞第一師三旅、由宿遷轉來電報、已同孫逆所部接觸、戰鬥甚烈、至南各部、早已來電呈報、定二十日向濟寧突進、惟徐軍長日來患病頗重、業呈馮總司令、由盧副軍長代理軍長及東路軍左翼副總指揮兩職、盧氏本欲回籍、爲其封翁治喪、以徐軍長堅挽、約爲權代二星期、再行辭職返川、現盧定日內赴徐海視察陣地、再赴歸德轉直南督師、其應用之軍服一萬套、餅乾牛肉脯多件、均由江輪運及掛車運送前敵、大約十日內、七十軍全軍與張孫各軍主力接觸矣、

◉浙省財界近訊

▲二五庫券電各縣借墊半數　中央發行二五庫券、浙省認募二百五十萬、已陸續籌解現款一百萬元、以濟軍需、此次浙省又復續募五十萬元、並先向銀行界商借十分之一、解濟中央應用、至各縣認募之券、雖經一再催款、而解到者寥寥、省政府迭接中央電催解款、特通令各縣縣長云、此次財政部續發二五庫券、業因中央待款甚急、迭電催解、亟應提前措繳、以濟要需、所有該縣派募券額、在未經募起以前、仰該縣長迅即會同就地紳商、先行設法抵解、籌墊半數、限本月二十五日以前解庫、以憑轉匯、一面上緊分頭募集、依限湊解作額、事關前方軍需緊要、萬勿稍有貽悞、是爲至要、浙江省政府條印、

▲財廳之新預算　浙省各機關預算、自何主席莅杭、又須重行訂定、財政廳已將新預算提出委員會議通過、茲錄說明及預算如下、說明（一）本廳經費、額前廳長任內編定預算、月支銀一萬三千一百七十六元、年支銀十五萬八千一百十二元、嗣經按照實際狀況、切實核減、計每月應支銀一萬一千八百二十六元、年支銀十四萬二千三十二元、比照原預算每月減支銀一千三百四十元、全年度減支銀一萬六千八十元、前經議決在案、茲因省政府委員會議決、各廳對外不得獨立行文、應將郵費電費兩次刪除、計每月減支銀六百四十元、（二）本廳所屬各徵收機關、應用各項票照憑證印花以及牙帖門牌契紙執照等項、不下數十種、均須由廳分別製備、編號印發、從前每月額定印刷費銀一千五百五十元、係在捐稅徵收經費項下、另行開支現經切實核減、定爲每月支銀一千二百元、此項經費、係屬一種特別支出、爲他機關所無、故預算表內、另列特別費一項、以淸眉目、所有本廳月支經費、除特別費外、實僅支銀九千九百九十六元、計預算如第一項俸給薪水每月八、一五〇元、第二項辦公費每月一、二四六元、第三項調查費、每月六〇〇元、第四項特別費每月一、二〇〇元、合計每月支銀一一、一九六元、

◉杭州快信

▲第一軍第一師整裝待發、劉軍長函省政府、請撥發開拔費十萬元、省政府勉撥四萬元、

▲二十六軍九月份軍餉十萬元、尚無着落、財政廳昨在水利議事會經費項下借墊一萬元、發交該軍應急、

▲司法廳餘款昨解送金庫、該廳現留方壯猷等四員、辦理移交、

▲建設廳委任馮漢愰吳榮甲等、爲杭嘉湖七處船舶事務所長、

▲軍事廳鑒於近來盜匪猖獗、通飭各縣、隨時梭巡、如遇不敷彈壓時、儘可電省調派防軍、共襄痛剿、以淸匪氛、而靖地方、

▲省政府派員接收政治分會印信文卷、及現款六千餘元、

▲省政府所屬機關、經費九月份尚未發齊、聞日內即可補發、

▲杭州銀行界、商決於十五日起、准予各業掉用現欵、維持商業、

▲杭縣商民協會常務委員孟祿久、十九日上午十一時在釘鞋巷、被人連發三槍、幸僅受微傷、公安局當派稽查、往出事地點調查實情、

▲浙印花稅處奉財政部急電、限三日內湊寄八萬元、交中行匯部、遠千未便、該處昨已分別催解、

▲杭十一日政務會議何主席提議市政府主持無人、決由民政廳兼管、當經令知遵辦、十九日民政陳廳長函催市政府秘書處、迅將一切卷宗、送廳檢收、

▲閩軍獨立第四師張貞部、現有一部份已由桐廬開抵富陽、聞是項軍隊、將經杭開滬、循海道返閩、

▲二十六軍第一師各團營營底、十九下午十時抵杭、二十日晨分駐蒲場巷及梅登高橋武林門一帶、（以上二十日）

◉蘇州鐵機風潮尚在調解中

蘇城鐵機工潮擴大情形、已迭誌本報、前日聯席會議、因出席人數不多、故未開成、各業工會爲援助罷工工友起見、（亦在）元妙觀內開會、因未得公安局許可、亦未開成、赴寧向中央黨部請示辦法之市黨部工農部長趙介政・商民部長[illegible]・及商民協會委員周[illegible]夢周等四人、今日（二十二）上午返蘇、帶來中央黨部工商兩部聯席會議決定之勞資相互調解辦法九條、（一）各廠家須將陰曆九月份上半月工資、即日盡數發給工人、（二）工人得九月份上半月工資後、即日須照常復工、（三）各廠家須將放機行動、由雙方訂立合同、根本打消、

照常相安營業、㈣各廠家停止放機舉動表示後、工人即須協同廠家、訂立利益相互之廠規、惟須雙方同意者、方能發生效力、㈤三星廠照常營業、㈥罷工期內一切工資、廠方須按照本年四月一日雙方所訂勞資條例第七條辦理、㈦在罷工期內、工人間接所領到之款、當由調人在工人九月份上半月工資內扣回、㈧在此次罷工期內、雙方所提出之條件、一概自行撤消、至前所訂十一條、仍繼續有效、不得更動、㈨上列各條、雙方均須誠意接受、若何一方避不見面、或故意諉碍、則此案無從解決時、由中央分別處分、商民協會徐周兩委員回蘇後、當日上午、即召集總商會及廠方代表開會、因出席人數寥寥、延至下午、再行開會、市黨部工農部、亦於下午召集勞方各代表開會、如雙方均能諒解、各自退讓、則此項風潮、不難一言解決也、

地方通信

蘇州

▲人力車夫罷工解決　蘇城人力車夫、於二十日上午發生全體罷工一節、已誌昨報、至下午三時、有車夫數十人、手持小旗、往公共體育場開會、詎市公安局已派有保安隊一排、在門口把住、不許車夫入內、乃即折回、復派代表十六人、赴市黨部請願、隨見工農部幹事戴晉南、報告一切後、戴氏謂人力車夫此次罷工、據調查所得、係出於被動、且事前未得黨部同意、故勸令即日復工、至於要求條件、㈠減短車租、允於日內邀集勞資代表解決之、㈡組織工人自己的工會、待總工會成立、當然依法改組、㈢懲辦工會常務李鐵頑、已由司法官廳辦理矣、各代表表示滿意而返、至晚間八時、街市間人力車、已往來如梭、至昨日(二十一)上午已全體復工、公安局方面、以車夫此次之罷工、定有反動分子從中煽動所致、已着手激究主動者、依法懲辦矣、

吳江

▲函催沈前任移交械彈　近日縣屬各區、因盜匪充斥、紛紛起辦冬防、以資保衛、槍械子彈、以緩不濟急、特向縣政府請領、又縣水上公安隊、亦組織巡緝隊、添加名額、請縣撥給械彈、以維冬防之用、故張縣長據呈後、已函知前任沈兆九知事、請予將存庫彈械、及司法部份各項贓物、一併迅行移交、以資撥給、

▲縣長赴鄉續募庫券　縣政府現奉財政廳令知、轉奉財政部令開、以續募二五庫券二千四百萬、因爲移緩就急起見、飭知所屬應將已經勸集之隱餘庫券款項、先行移作認購此次續發二五庫券之用、尅日解部、以濟要需、張縣長以茲事體大、非親自下鄉勸募不可、故張於來日出發赴各鄉勸募、

松江

▲委任松江市政局長　本邑各市鄉行政局長、除松江市外、俱由縣政府令知推舉、惟松江市逕由縣長直接遴員委任、茲已委任邑人張錫(琢成)先行代理、市政委員會亦接縣政府囑令移交、張君已定明日(二十二)上午十時接事、市政委員會已準備移交矣、

▲籌備改組教育會　教育局會對於縣市教育會、如何產生、呈請第四中大指示在案、該局業奉指令、由該縣教育行政機關負責組織、本縣教育會、尚在停頓中、現在應遵照規程、籌備改組、定二十三日下午一時、在教育局開會討論、業由教育局通函召集、

▲童子軍會議秋操　松江縣童子軍協會、早經組織成立、推定楊紹武爲常務委員、徐叔蓀朱叔韋候伯明爲總務組織訓練三部主任、茲聞該會定於本月二十二日、召集各團在公共體育場舉行秋季會操、業已預備就緒、

常州

▲駐常第九軍部隊完全出發　國民革命軍第九軍顧祝同部第三師、奉令開拔、已先後出發四列車、軍部人員以及參謀處交通處經理處副官處人員、於十九晚六時及九時、分兩列車出發、軍械處於二十日上午七時、由局前街教育局相率赴站登車、共裝車十輛、於十一時開車、常地除第一病院傷兵療治及獨立師第四團外、已無九軍駐紮、對於地方治安、聞將由駐鎮之第十四師補充團、分駐沿滬甯路線、藉資維持、其二十一師陳誠部、已定二十一

嬰孩自己藥片即爲余子之良伴侶護身寶矣

四川成都市市立通俗教育館館長幫辦四川軍務善後事宜公署顧問林恕先生之謝函如左云鄙人中年始得此子小兒之體氣不免羸弱加以人奶缺乏而代之以乳粉致營養與消化俱受莫大影響故此子在周歲前異常多病雖時請名醫診治然服藥枉效徒增憂思倏憶嬰孩自己藥片爲小孩之聖藥即購歸試服乃一瓶未半而疾已若失且體氣亦漸見肥壯自茲以往此片即爲余子之良伴侶護身寶矣余子行將三歲其體質之能若是壯健實此片之功也

嬰孩自己藥片凡經售西藥者均有出售或直向上海江西路六十號韋廉士醫生藥局函購每一瓶大洋六角每六瓶大洋三元郵力在內　(三)

蟫隱廬第四期新板書目錄出版　碑帖字畫附

無論本埠外埠見索即奉　⊙上海三馬路蟫隱廬書莊謹啟

朱斯芾律師代表已故程震九爲制父程松卿之遺產緊要通告

[illegible]

無錫

▲十四軍改編傷兵辦法　前十四軍於本年夏間、奉令渡江北伐、因攻臨沂一役、傷亡極衆、迨該軍奉令開拔回錫休養、此項傷病官兵、計共二百餘人、均送鎮江第二路第二第六兩病院治療、嗣後該軍奉令改編、茲又奉軍委會令、全師調防上海、前日熊師長爲整理師部隊伍、決將前十四軍散在各地之隊伍、在未會開拔赴滬之前、分別整理收編、前日特派師部副官趙以渡過赴鎮江、點驗前項傷病官兵、并預定辦法、㈠已經治愈、恢復健康者、一併率領回錫、編入隊伍、㈡雖經治愈、而已成殘廢、按名優給撫邺、遣散回籍休養、㈢尚未治愈者、酌給撫邺費、仍留鎮治療、茲趙副官已將前項傷病官兵、如數點驗發放完竣、昨日率已經恢復健康之官兵四十餘名、帶回無錫、至師部收編、

▲易人後之禁烟分局　無錫禁烟分局前局長張希良、因被人包圍、惹起各界反響、張局長即憤而去職、省委李寶忠來錫接辦、李局長就職後、即委定各部職員、第一步招各市鄉經理委員到局談話、第二步函請公安局調查燕子窠數目、連日以來、鄉區十六市鄉、均有人包定、即無錫市昨日亦經人包定、全縣十七市鄉、表面上祗有十七個經理委員、實暗中大包小包、不知若干人、李局長對於禁烟辦法、其手續大致與前任張局長相同、故各事易於着手矣、

▲俞縣長赴寗之任務　縣長俞仲選、因日來財政方面、迭電催款、而本縣則無款可解、故此次晉省、於財政問題、最爲重要、昨聞俞君在寗謁見張財廳長時、面陳預借冬漕一案、謂經幾度接洽、方始借到四萬元、惟因利息不能照成案辦理、(財廳指令嗣係帶徵無庸付息)以致雖已借得、而不能收取、張廳長聞言詫然、當即傳問經辦是案之某科員、方知因事關通案、故未核准、張廳長謂既名之日借、便不能無利息、即命某科員將是案加以覆核、命令遵行、故借漕案付息問題、大約可望核准、次談及房租濟餉捐一案、俞君謂已收者業已撥作軍事招待費之用、未徵者當盡力徵解、繼又報告隱餘庫券一案、自奉令勸募並改爲續發二五庫券後、業已籌墊二萬元云云、張廳長頷之、俞君旋即退出、

▲水警新區長派委來錫　駐錫水警二區區長鄒蔚英、奉令免職遺缺、已委第四區區長黃大鵬繼任、惟鄒區長自赴寗後、迄未返錫、所有該區交代事宜、由鄒君委託區署督察員陳榮泉全權辦理、刻正趕辦結束、昨日新任區長黃大鵬、特派會計員季君來錫接洽、據聞黃區長在滬摒擋一切、不日來錫涖新、

▲捏名控訴縣長案　縣政府前奉民政廳令發王敦言等六人控告承審員之呈文、以後未幾又奉民廳令頒陳子鏡等六人、呈控縣長承審員之呈文、令縣查傳原告、訊明復核、當經俞縣長簽發傳票、飭警傳訊、詎該警等奔走數天、遍查不獲、祗得復縣繳票、俞縣長旋將查傳情形、具呈民政廳、請另行派員查辦、藉明眞相、昨奉鈕廳長指令云、呈悉、既據查明所控、無事實可指、該公民等又全無着落、應無庸議、仰即知照、

▲蘇省各縣公會之大結合　各縣工會自政治公開後、各業紛紛組織、但均偏於一隅、素少聯絡、故勢力未能集中、吾邑總工會有鑒於此、以非將全省工會聯絡一致、實不足樹團結之精神、爲黨國之後盾、遂分函各縣總工會、徵求同意、旋得復函表示贊同者、有宜興蘇州常州南通江陰淮安鎭江等處、上海工統會、特派該會總指導員戴民同志、偕駐錫聯絡專員、與吾邑總工會正副委員長馮琴泉葉桐候總務部長楊祖鈺、商洽數次、擬有具體辦法、回滬復命、昨日復又來錫、對於各縣工會之大結合、已有進一步之辦法、與葉楊二君晤談後、即於當日與吾邑總工會葉副委員長、連袂離錫、往各地接洽、並携有分致各地總工會之公函、及滬錫蘇常鎮通工會聯合辦事處籌備處簡章、並聞籌備處附設於上海閘北湖州會館、

鎮江

商會組織改選委員會　鎮江商會每逢兩年改選一次、昨日該會會長陸小波胡健春召集會董、開臨時會議、報告改選必要、因年來南北戰爭、孫傳芳三次猛攻江南、鎮江首當其衝、軍事供給、由陸氏私人名義、墊用達六萬餘元之鉅、近又担任軍用棉衣費(又二萬五千元)各項籌劃、精疲力竭、請速改選、俾讓賢者、經大衆公議、現在革命未成、社會百業待興、當然仍請陸胡兩君、勉爲其難、改選手續、由到會諸君、公推滕儒清陶翠吾許少儒嚴雨人毛郁文戴澤衞張貽孫張萬青李崧張等九人爲委員、請各調査會員資格、限陰曆十月初十以前、調査完竣、

▲挽留譚縣長　丹徒縣縣長譚讜、業已辭職、省政府特委陳峻雲繼任、鎮江市黨部總工會中山三山兩日報館新聞記者聯合會、均聯電民政廳、請予挽留、

江陰

▲電燈公司反對加收電桿稅　華明電燈公司、近年因受軍事影響、營業一蹶不振、虧蝕甚鉅、更因市政局欲加收電桿稅、每桿五角、倫電之戶、查不勝查、十八日午後、在電話局召集董事會議、到者吳汀鷺邱劍翁鄭嵩安祝丹卿等十餘人、討論之下、僉以倫電各戶、大都體面人家、難於查察、暗中虧損、無可挽回、自黨軍蒞澄後、軍隊分駐各學校各公處、原有電燈、原裝之戶、以保軍隊使用、不允付給電費、而軍隊裝燈者、又漫無限制、電費分文無着、時局稍有變動、通夜開燈、並無煤費補助、市政局欲創電桿稅爲名、積欠電費、已一千餘元、竟欲抵稅、廠方因營業虧損、各通商大埠、如市政完善之無錫電桿稅、尙未實行、江陰電汽事業、如此失敗、自難承認、現電廠存煤僅敷至本月杪、預算每月須虧洋一千餘元、萬難維持、若停止營業、市面大有關係、無論如何、暫行維持、至十月底、一面定期召集股東會議決、定華明公司之存亡問題、議畢散會、

▲游藝會中之武劇　靑年猛將團、連日爲籌集基金起見、假城中耶穌堂開游藝會、十八日爲第三日、晚間八時許、有某連兵士、未購票入場、被該團員毆打、一時激成同伴之怒、將門首黨旗撕毀、以桿作爲武器、汽油燈門窗玻璃、均被打碎、一時秩序大亂、旋經一團團長胡祖玉聞悉、立派特務營一連、前往彈壓、一面發一手諭、謂開放在即、須保全名譽云云、粘貼門首、游藝會仍照常表演、

揚州

▲二十六軍一師來揚　國民革命軍第二十六軍陳軍長麾如、所部第一師長趙觀濤、奉令由嘉定開拔江北、現趙部各團、已於十九日晚間、開來揚州、分駐天寗等寺處、師司令部、定二十日來揚、候命北伐、

▲烟土開始貼印花　江都禁烟分局、開辦以來、除將所屬各鄉查驗所主任、次第委定外、並照章頒發吸照臨時照、實行收費、現以土商甚多、不易査明姓氏、特聘梅幹卿爲本局諮議、監貼烟土印花、惟四鄉尙在調查、以備請購印花、用裕稅收、

平湖

▲總工會改組委員已派出　本縣總工會上月奉令改組、由縣黨部改組委員會任命張宛鏜等五人爲改組委員、張君等均辭職不就、遷延至今、迄未改組、各小組工會工作、均爲停頓、昨經縣執行委員會議決、改派王壽君等五人爲總工會改組委員、令其尅日接收、依照新章改組、

▲衙前區疫癘盛行　本縣衙前區、自朱超駿患疫身死後、一時蔓延甚速、傳染者日必數起、該處又無長善醫院、人心頗爲惶恐、

湖州

▲法院檢察官易人　吳興法院首席檢察官鄭光食、奉令與紹興法院首席檢察官張紹同對調、現鄭氏已在辦理結束、準備交替、又吳興法院長裘丙奎、亦有更調消息、

▲禁烟局調查吸戶　吳興禁烟局長一席、業經省局委派趙仲韜充任、行將先從調查吸戶入手、積極進行、至於公賣事宜、亦已由邑人丁鳳葆等醵資承辦、

來函

⊙松江縣九區黨部來函

逕啟者、本月十八日貴報新聞欄內載(山陽鄉推舉局長一節)、該鄉鄉政委員會開會討論、議決查照前例、召集各界、以百人爲限、當將議決案呈報縣政府備案等語、殊與實在情形不符、查該議案、原爲顧沈二委員希圖把持鄉政委員地位而提出、不顧剝奪普遍民衆之選舉權、殊與民治精神有背、業經第九區黨部商民協會全體反對、且縣署批覆亦未照准、故本月十六選舉時、依周委員主張、凡地方公民一律有選舉權、不以一百人爲限、惟因是日出席人數有四百餘人、第七校課堂狹小、座位不能容納、故臨時經多數公決、改在周宅(並非周委員宅)結果選出鄉政局長周文亮、總務周孝治、財政李孔寥、公安黃金谷、教育曹彬如、建設陸志道等、茲將實在情形函請貴報、乞登入來函欄內、以明眞相、松江縣九區黨部啟、

教育消息

要聞

⊙中央擬附加煤油特稅充教費

▲大學院長提議　▲交財政部審查

南京特訊、月之十八日、國民政府開第八次會議、大學院長蔡元培提議、請附加煤油特稅以充教育經費、凡煤油汽油及其他類似煤油之油類、均須附加、其附加率爲每稅一元附加一角五分、附加所得之款、以三分之二爲中央直轄教育機關經費、三分之一爲地方教育經費、蔡氏說明後、各人均甚贊成、惟附加稅項、事關財政、特議決先交財政部審查、下次會議再行核議云、

⊙第四中大普通教育部之部務會議

第四中山大學普通教育部、於十月十九日下午一時、開部務會議、議決事件探錄如左、㈠處置各縣教育局長被控案、自改革以來、各縣教育局長被控者、紛至沓來、探厥原因、各局長操切從事、致激起反動者、固屬不免、而主要原因、實不在是、第四中大所頒縣區立小學校長任免待遇條例、將小學校長資格提高、新局長到任以後、奉公守法、遂將從前不合資格之人、一概更換、其最多者至占全體三分之二以上、於是失勢之校長、乃相率反對、此實癥結之所在也、該部有鑒於此、爰議決遇有此類控案、率飭縣先行查復、至必要時、更由部派員查辦、期見眞相、其有局長辦事操切損禍事、而教育界健訟之刁風、當可稍戢矣、如是則各局長既可審慎將事、㈡召集教育局長會議、蘇省舊有教育行政會議、每年例須舉行一次、自上屆會議閉會後、原議決定在本年之底、召集全省教育局長會議、現在該部亦深感召集地方行政人員共同商榷之必要、茲以時期漸近、爰望加討論、議決㈠以十二月二十日爲會議日期、㈡由陳礽仁沈子華兩君起草會議規程、於下星期提出行政會議通過、㈢由夏承楓謝所泰顧拯陳礽仁沈子華五君籌備開會事務、㈢學務調查、議決以縣爲單位、由夏承楓部長、會同南京中學校長郁爽秋擬訂表格、即日進行、㈣擬定普及教育大綱、議決由擬定大綱、通令各縣限期按照大綱、擬定實施辦法、呈准備案、

⊙甯滬市教育局歸第四中大管理

國立第四中山大學、頃奉國民政府教育行政委員會訓令云、爲令遵事、查本會議決試行大學區之省內各特別市教育局、應歸該區中山大學管理、擬請將權限統系、明白規定、呈請國民政府示遵一案、奉指令內開、呈悉、查此案業經提出本府委員會議議決、特別市教育事宜、應歸該區中山大學管理、仰即遵照辦理等因、奉此、自當照辦、除分行外、合行令仰該大學即便遵照辦理云云、國民政府既規定特別市教育局歸該區中山大學管理則在第四中山大學區內之南京特別市教育局與上海特別市教育局、當然劃歸第四中山大學管理矣、

本埠

⊙市教職員加薪已有具體辦法

上海特別市教職員聯合會、迭次向市教育局請求改善待遇、該局以上海生活程度日高、小學教職員之待遇、實有改善之必要、故對教職員之請求、自始即誠意容納、最近保局長以教職員聯合會意志、急切難緩、對於加薪問題、已擬有具體辦法、教職員薪金、最低限度已打破三十五元之數、昨已呈請張市長核示遵行、預料一經公布、市校教職員必能滿意、月餘來未能解決之上海市小學教職員加薪問題、將於此數日內、告一段落云、

⊙市教育局向東方圖書館交涉開放

商務印書館之東方圖書館、向本公開、前因軍隊佔據、以致不能照舊開放、市政府希望上海已成立之圖書館、都能給市民以此便利、而東方圖書館、又爲上海最完備之圖書館、自被兵駐紮後、市民迭次函請早日開放、商務乃將一時不能開放原因、呈明市政府、張市長因令市教育局調查、市教育局乃於昨日(二十一日)派員前往商務、由東方圖書館主任王雲五及莊百俞接見、交涉結果、㈠撤兵後於最近期內開放、㈡與衛戍司令部接洽永不駐兵、㈢以後倘有他種機關佔據東方圖書館、市政府應以實力制止、以上三條、王君等希望均能辦到、如二三兩條照辦、則第一條不成問題、聞市教育局日內即將上項交涉情形、呈請張市長核示辦理云、

⊙上海職業指導所會議紀

中華職業教育社辦理之上海職業指導所、昨日下午六時在一枝香舉行會議、到顧問溯少山・穆藕初・臧詡虋・潘競民・馬崇淦・潘公朝・潘寶書等二十餘人、由職教社副主任楊衞玉致開會詞、說明職業指導所爲求人求事之媒介機關、次指導所主任劉湛恩述設立之經過、次副主任潘仰堯謂現登記人才者二百餘人、已介紹成就者十五人、受職業指導者八十八人、受升學指導者五十六人、「委託調查」事項者十四人、委託代爲計畫者七處、通函詢問事項者十二人、並發行各種職業叢書、已出職業概況與職業概況兩種、將來增至數十種、次吳研因鄭通和黃警頑諸君亦發表意見、大致主張須從事宣傳工作、俾各界明瞭職業指導所性質、並宜多與工商界接洽云、

⊙上海法科大學定下星期一復課

▲教職員聯席會議…組織潘案委員會

上海法科大學、自副校長潘大道被刺後、當由該校董事長褚慧僧召集董事緊急會議、討論該校善後問題、一致公推褚慧僧君暫代校長、沈衡山君暫代教務長、吳凱聲君任會計董事、一面并請沈君暫兼該校職員、協同潘之親屬、治理喪事、由校贈金一千元爲治喪費、詳情業載前報、茲聞昨日褚代校長復假愛文義路全浙公會「召集教職員聯席會議」、討論復課及潘案問題、計到會者有沈衡山方樂胥徐釗等二十餘人、首由褚君報告潘副校長喪事經過、及此次褚任暫代校長各節、次由教員提議組織潘案委員會、社校法學研究三項、均表贊同、惟對外方法、須從長計議、次由沈代教務長報告其他教務事宜、對於潘案事件、欽佩褚代校長擔任校務不辭勞瘁、並永其志、并提出潘案辦法、添設巡捕及復課等問題、其餘方李各教員亦相繼發表意見、大致主張略同、最後決定五項如左、㈠潘案委員會、由校長教長教職員互選五人、學生互選四人組織之、㈡公推沈衡山吳凱聲兩先生爲起草員、㈢懸賞緝兇暫定賞格一千元、㈣由學校佈告、校中不准有秘密組織、㈤准下星期一上課、至法總巡捕房方面、已由校備請吳凱聲律師前往接洽復課問題與添設巡捕云、

⊙上海中學今日補行開學典禮

本埠第四中山大學區上海中學、自九月二十五日開學上課迄今月餘、該校校長鄭通和、對於校務、不遺餘力、現定今日上午九時在陸家浜該校高中部、補行開學典禮、下午一時半、舉行遊藝大會、上午行開學典禮時、除敦請各機關各學校參與外、並請馬君武張定璠保君建程振基淺濟東查勉仲江家瑂諸君講演、下午游藝會、其節目探錄如下、(一)國樂、(本校國樂會)(二)木蘭詞、(萬竹女校)(三)表衣曲、(西成小學)(四)洋囝囝、(西成幼稚園)(五)玫瑰舞、(本校實驗小學)(六)妹妹我愛你、(錢德貞女士)(七)西樂、(蔣碧薇女士)(八)表情歌、(本校實驗小學幼稚園)(九)拾黃金、(本校)(十)大套琵琶、(吳夢飛先生)(十一)麻雀和小孩、(中一學院)(十二)可憐的秋香(西成幼稚園)(十三)胡琴口技、(張萍舟先生)(十四)國樂(本校國樂會)(十五)木人戲(本校實驗小學)(十六)因爲你、(徐慧英女士)(十七)可憐的秋香、(陳敬和女士等)(十八)表衣曲、(張錦娥女士)(十九)風之神、(中一學院)(二十)雙人舞、(中一學院)(二十一)毛毛雨、(本校)(二十二)雙簧、(本校)(二十三)背婆琵琶(許友三先生)(二十四)舞蹈、(西江女體師)(二十五)滑稽單人舞、(本校)(二十六)落花流水、(本校)(二十七)國技、(武學研究會)(二十八)毛毛曲(中一學院)(二十九)終身大事、(新劇)(本校)(三十)舞蹈、(愛國女校)(三十一)新劇、(博愛劇社)、又聞該校各場所、除應由學校處理外、其餘各教室寢室、均由學生自行佈置、幽雅高皇、各藝所長、想屆時赴該校參觀者、必車水馬龍、定有一番熱鬧狀況也、

⊙南洋公學同學會開會

南洋公學同學會、昨日下午五時半、假中華匯業銀行舉行理事議董聯席會議、到理事章伯初・張貢九・張松亭・張叔良(張松亭代表)・徐君陶(張貢九代表)・議董施子瑛・何仁龍・顧繩成・朱友能・黃子獻・袁樾丞、議決事項、㈠今日到會議董、召集議董會、徵求同學意見、修改章程、所改章程、俟交理事會審查後、再付大會通過、發生效力、㈡請張貢九・胡粹士・柴芷湘・潘思儉・徐叔劉・王爾綱・劉叔安・許佑之・陳佐才・王崇植・爲編輯委員、㈢會計事務暫由張松亭代至本年年底、㈣會所地點請黃子獻向中國工程學會接洽、

⊙陳耀東李寶泉今日赴法留學

▲陳耀東　陳君係東大政治學學士、今日赴法專攻政治學、近著「國民外交常識」、頗有價值、分上下兩篇、共十八章、約八萬言、上篇爲國民外交常識、述國民對於外交問題、應具之國際公法知識、凡切於中國特殊外交狀態之國際公法、皆盡量採集、下篇爲中國與國際之關係、係述中國在國際上之特殊地位、帝國主義侵略中國之慘酷、不平等條約束縛我國之情形、以及國民解除桎梏之方法、陳君撰述此書、歷五閱月而成、一身精力皆集中於此、新月書店已審查合格、認爲「有出版之價值」、下月底准可出版云、

▲李寶泉　李寶泉君江寗縣人、今夏畢業於新華藝大西畫正科、於今日上午乘法郵船遼亞得那號放洋赴巴黎研究文藝及繪畫、李君平時與文學家華林王獨清等研究文藝、頗有心得、此次赴法入巴黎美術大學院攻文藝、

李寶泉君

⊙盲童學校今日開紀念會

憶定盤路四號盲童學校、定期今日下午三時、在校舉行十五週年紀念會、節會誌前報、茲悉今日除行紀念典禮並由瞽眼學生表演學藝外、並展覽平時各種成績、該校聲譽卓著久爲社會人士所稱道云、

⊙四團體今晚公宴東吳新校長

東吳大學新校長楊永清抵滬、不日即將赴蘇履新、今晚六時半、東吳大學董事・上海東吳同學會・東吳法律學院・東吳二中・四團體、特假愛多亞路聯華總會設筵歡迎、秩序中有唱校歌主席致歡迎辭・楊永清之演說、以及黃倩儀黃倩鴻兩女士奏樂、如該校同學中、有未購票者、屆時可於席間補購云、

體育

⊙樂華足球隊今日與殺福克比賽

▲西人足球會比賽之一幕　▲下午三時在虹口公園第二場

吾國樂華足球隊、在西人足球聯合會中、曾初次打敗葡萄牙、二次戰勝滕克斯、該隊之聲名與實力、早爲滬上中西人士所贊賞、無容記者多贅、該隊今將輪與殺福克交鋒、地點在虹口公園第二場、查殺福克隊日前曾與樂華作友誼比賽於中華足球場、斯時因樂華隊員未能到齊、竟致敗北、茲者人才濟濟、陣線整齊、打敗殺福克、一雪前恥、乃意中事也、又昨聞樂華隊、李惠堂自前星期傷踝、至今仍扶杖、今日能否出場、尚一疑問、陳璞則因樂聚滬江賽、事實上不克出場、茲錄樂華陣線於下、

李蒔華　陳鎮和　周賢言　梁官松　馮運佑　黃懋任　李駿程(預備隊)　陳秉祥　李惠堂(隊長)　戴麟經　陳鎮添　黎寶駿

⊙江大網球錦標光華復旦今日決賽

▲下午九時在中華網球場

南大學體育協會網球錦標、自本月十五日初賽、於十九日復一賽、而得決賽權者、爲光華大學與復旦大學、查光華於初賽中、曾以三對二戰勝交大、複賽又敗中公、(中公棄權)復旦初賽以三對二勝暨南、再以三對二勝持志、故獲決賽權、兩校定於今日上午九時、在中華網球場決賽、以定本屆錦標之誰屬、

⊙中華足球聯合會今日之比賽

▲甲組總聯與滬江　▲下午三時在足球場

中華足球聯合會、乙組開賽以來、已三週於茲、而甲組僅於上星期日開始、初當出馬者爲樂華與復旦二隊、結果已誌本報、茲不多贅、本日爲第二週比賽、按秩序之排定、輪與總聯與滬江交鋒、於下午三時在中華足球場舉行、裁判員已請定黃文建擔任、巡邊員爲舒鴻與王復旦二人、

▲今日乙組比賽秩序

隊名	時間	地點	裁判員
昌華與曹商	下午二時一刻	棒球場	錢一鸝
悅泰與同樂	下午三時	田徑場	孟濟彭

⊙青年會籃球隊昨勝西刺堡

▲結果三十九與三十七之比

昨晚青年會籃球隊、與美艦西刺堡作友誼比賽、裁判員李楨麒、於晚上七時半起賽、初由西隊數次投籃不中、反被青年會左右兩鋒、相繼各獲一球、而西隊即追隨之、成四與四之比、雙方球藝、均稱上乘、傳遞投籃、均能合度、故分數亦非常接近、而青年會傳遞較爲迅速、投籃機會、因亦較多、分數雖甚接近、但屢佔先着、比數忽而爲九對四、忽成十一對十一、雙方競爭之劇烈、於此可見、嗣後各鼓精神、努力作戰、上半時告終、比數爲十八與十六之比、青年會佔先、下半時青年會一帆順風、連獲三球、又罰中一球、得二十五分、而西刺堡僅獲三分、計十九分、斯時西隊聲勢沉寂、投籃機會頗多、惜大半均未命中、比數一躍而爲二十七對二十五、相差僅二分耳、但西隊以後又漸見不支、陣線亦多紊亂、又時被青年會乘機而入、西雖再接再厲、終以三十七與三十九之比、敗於青年會、

⊙中華競走隊明日作四期練習

▲上午七時半起步

明日星期日上午七時半、吾中華競走隊將作第四期之原程練習、從前議決每星期是原程練習七時起步、近有新加入數位隊員、離靜安寺路較遠、且天氣漸漸嚴寒、故延長半小時、今尚有數端爲各隊員告、㈠前幾次練習、有數位未備換下器、殊爲危險、望明日携帶爲要、以免中途不測、㈡身體各部關節活動處、凡士林油務必多擦、因局部速續某項動作摩擦力必强、若用凡士林油摩擦之後、關節處之皮膚、可不至受傷、㈢近來早晨天氣非常嚴寒、可備布一方、爽於腹部、免受冷風患腹痛之病、再新隊員中如周余惡・黃勝白・兩君、明日可齋作一次、以試一回準確之時間、張兆春上次在後方指導未曾練習、明日亦可齋作一次、陳宇澤上星期之速度甚佳、明日可不必齋作、以資休養、最好偕同指導員樂秀榮君在後方與新隊員並進、一面增隊員之興趣、一面可互相促進速力與耐性、且矯正姿勢、如此則較爲穩妥、上星期原程練習、各界參加之引進員、頗爲踴躍、可見社會不乏體育熱心人士、明日可在七時半前先在靜安寺路卡德路口等候、車馬須自備、在最前之人、可不必引進、最好在後方引進較慢之隊員云、

⊙復旦田徑賽大會續紀

復旦大學、前日之田徑賽大會情形、業誌本報、昨日上午起繼續舉行、觀者頗衆、其成績因會代表中華參與遠東之諸選手不加入、致較去年春季運動會稍次、而新進者能如是努力、前途亦未可限量也、兩組結果、探錄如下、「乙組」百米決、一、陳錦江、二、陳子良、三、趙祖庸、四、鄭榮、(時間十二秒)二百米決、一、陳錦江、二、陳子良、(時間二十五秒五分之四)四百米決、一、趙祖庸、二、湯仲威、三、孫靜瑩、(時間一分二秒)八百米決、一、林從銘、二、趙祖庸、三、李廣發、千五百米決、一、林從銘、二、陳子良、三、張鏡寰、四、湯仲威、(時間九分三千秒)高欄決、一、吳發祥、二、陶松琴、(時間二十一秒五分二)低欄決、一、歐亞燮、二、吳發祥、三、張鏡寰、(時間三十二秒)跳高決、一、陶松琴、二、陳錦江、三、陳嘉俊、四、張鏡寰、(高度一・五五米)跳遠一、陳子良、二、徐繼勛、三、陳錦江、四、歐亞燮、(遠度九・二五米)鐵餅、一、周崇道、二、湯仲威、三、歐亞燮、四、張鏡寰、(遠度二三・六三米)鐵槍、一、湯仲威、二、孫乃緣、三、陳子良、四、歐亞燮、(遠度三五・四七米)撐竿跳高、一、陳嘉俊、二、陳子良、三、陶松琴、(高度二・八五米)三級跳遠、一、陶松琴、二、陳子良、三、陳錦江、四、周濬、(遠度五・四九米)鐵球、一、陳子良、二、陳錦江、三、周濬、(遠度十一・四四米)「甲組」百米決、一、李靜平、二、陳鴻鼎、三、蔣元煦、(時間十二秒)二百米、一、陳鴻鼎、二、林之幹、三、蔣元煦、(時間二十六秒)四百米、一、陳鴻鼎、二、林之幹、三、蔣元煦、(時間五九秒)八百米 陳鴻鼎、(不計)千五百米、一、張仁家、二、陳鴻鼎、三、尹鴻生、(時間五分零九秒)萬米、一、陳英泉、二、張仁家、三、陳鴻鼎、(時間四三分十二秒)高欄、一、李靜邦、劉偉林、二、郭守仁、(十八秒)低欄李靜邦、(二八秒)鐵球、一、葉福祥、二、鄭哲、三、劉偉林、(遠度十・九三米)鐵餅、一、葉福祥、二、劉偉林、三、方桓、(遠度二十七・七四米)鐵槍、一、葉福祥、二、潘光宇、三、林樹滋、(三八・二米)跳遠、一、劉偉林、二、李靜平、三、鄭潤、(六・零四米)跳高、一、李靜平、二、劉偉林、三、潘光宇、(高度一・五六米)撐竿跳、一、吳恩沛、二、劉偉林、(二・零八九米)三級跳、一、劉偉林、二、鄭潤、(遠度一一・六四米)、

⊙上海乒乓聯會明日開團聯席會議

上海乒乓聯合會、定明日(即星期日)下午二時、假四川路中國青年會、開委員及團體聯席會議、討論迺南杯秋山杯比賽等兩問題、希望各團體派代表二人到會參與會議討論一切云、

⊙青年會體育部今日討論組織領袖班

四川路青年會體育部、爲謀體育之發展、乃有領袖班組織之計劃、日前已分函各校、定於今日下午一時、在會內舉行會議、

⊙五虎乒乓會之新會所

▲徵求新會員

此次遠東運動會之乒乓表演比賽、中國竟遭失敗、最大原因、實由缺少練習、尤以缺乏練習之場所爲遺憾、近有乒乓健將與其他喜乒乓者、有鑒於斯、發起五虎乒乓會、廣徵會員、不論初學與精練、均所歡迎、現新會所北四川路西崇福里隔壁同源泰內、面臨大路、電車可直達、聞會費每月僅小洋四角、若會員在百人以上、則減收二角小洋、報名可至南京路二十號中國攝影學會內云、

⊙兩江東亞田徑賽團體比賽結果

西門方斜路兩江女子體育專門學校與東亞體育專門學校、定於本星期舉行聯合運動會、因節目繁多、故將團體立定跳遠擲鐵球五十米賽跑三項運動比賽、提前舉行、已於昨日比賽、結果茲錄其優勝者於左、立定跳遠第一兩江本一、東亞十七屆、擲鐵球第一兩江本一、東亞十七屆、五十米跑第一、兩江師二、東亞十七屆

商業新聞

▲漢下水貨、因時局劇變、昨又停裝、

▲今屆九底、因各省鄉產豐收、洋莊之土貨出口交易亦旺、故收入代價欵項、較諸上年多三分之一、銀根寬鬆、此爲兩大原因、

▲長江華輪、因軍事行動、昨日又停、

▲昨日到美銀條一千三百十八條、

▲美國顏料昨到一百八十箱、

▲本日有米一千包、麥粉一千七百五十包運溫州、

▲花旗葡萄乾昨到一千十三件、紅皮到四十一件、

▲天津新核桃今日第一批出口運美、計八千包、

▲今日有湖絲三百件運美、

▲本日有白糖八百五十包、洋布四百件、運往溫州、

▲美國有汽車橡皮胎昨到三百四十件、

▲苧蔴四百件運溫州、

▲昨聯和輪進口、由漢運來川黃絲經一百六十九件、

⊙洋市晨懈午盛

昨日洋市狀況、較往日爲疏懈、晨間形勢尤爲平淡、釐價亦與前午相同、爲七錢二分五釐八毫七忽半、比及午市、外帮稍有交易、如南市花行、買洋十餘萬、廣帮亦賺裝新幣十四五萬、於是釐價略形轉機、卒至收市價爲七錢二分六釐三毫七忽半、與早市價格、計漲半釐、做開交易情形、銀行方面早市互市二十萬、午市互市三十五萬、錢莊方面早市滙劃票欵四十九萬二千、午市六十九萬五千、新幣早市七千、午市二萬三千、鈔票早市三萬九千、午市五萬、來源久無見聞、

⊙銀拆趨勢漸鬆 ▲劃頭加水又至白劃

前日比期過後、銀根頓覺充斥、市上、故市場中拆票交易、供多求少、銀拆於是下落、早市爲一錢四分、較前日小落二分、午市僅做一錢二分、與早市復小二分、然收解數額、亦較平時稀少、華商方面、收解票欵一百六十餘萬、電滙欵收解一百十餘萬、貨物進出之代價欵、理解八九十萬、洋交易代價欵三四十萬、出倉一百萬、外商方面收解票欵九十餘萬、進口貨欵收進五十餘萬、港坡各種滙兌收解六十餘萬、錢莊收劃頭欵項七十餘萬、對內公單進出二千二百餘萬、是日因銀行出倉、故劃頭加水由七八分遞跌至白劃

⊙輔幣銅元又長 ▲對於平民經濟殊有莫大之惡影響

昨日銅元忽然又達三百九十千之頂盤、雖較前日市況僅加長一千五百文、然似此盤旋而上、殊於社會經濟有莫大之影響、大概今日或須回縮、否則仍站原盤、但一時不致超出九十千以外耳、江南小洋、趨勢仍平、惟價稍有低昂、早市爲六錢二分九釐半、與前日午市加昂半釐、嗣於午市仍復跌小、爲六錢二分八釐、較前日反小一釐、兩市交易四千五百角、廣東小洋、早市六錢零一釐七毫半、午市爲六錢零二釐、兩市形勢、與前日彷彿、交易十六萬五千角、

⊙標金跳出七十兩關外

昨大條銀未動、美銀減一二五、標金變化不定、時起時仆、難以推測、早市因大條勿更、跌一兩餘、英滙揭後、滙市見緊、遂加二三兩、午後初因聞日本向美國有五千萬借欵之事、市面爲之大振、外滙亦緊、華商買賣未定、旋後空氣忽轉平疲、各滙稍軟、金價復退進三百七十兩關內、收盤比之上日計加九錢、惟廣帮續有購進、以空翻多、又信孚代客稍有買進、十二月份開盤三百六十五兩九錢、小去一兩一錢、毛盤由六十五兩三錢、加至六兩二錢、內盤日金似軟、銀行買七四八七五至七四七五、先令開出時爲六十五兩九錢、掛價不更、內盤轉堅、正金朝鮮初進七四八七五、後進七五一八七五、十點二十餘分計八兩三、後大陸出七五二五、臺灣出七五二二五、十一點三刻退爲七兩三、忽有日本借欵消息傳來、故加上一兩餘、午時收市計六十八兩六錢、下午計九兩半、復小至八兩六錢、二點半光景、續傳借欵五千萬將成功、空氣大好、日金正金出七五六二五、和蘭吸進七五五、市場買戶暢旺、故已透出七十兩關外、計七兩零三錢、後空氣稍鬆、外滙亦挺、三井臺灣出七五二五、正金買七五三七五、又大通出七五三七五、華銀行買七五一八七五、至三點三刻後退爲七兩六錢、入後略加數錢、四點半收市三百六十七兩九錢、比上日尚加九錢、

⊙外匯升降無常 ▲結果略緊

昨據倫敦來電、交易小數、市面平靜、大條銀勿更、美銀減一二五、計五角六分二五、英對美加零三一二五、計四元八角七分一八七五、美對英加零六二五、計四元八角七分二五、日金小零六二五、計一先令十一辨士、日美加零六二五、計四元六角六二五、倫敦先令小一二五、計二先令六辨士八七五、本埠外滙懸牌、除香港加一二五外、其餘一致未動、又瑞士減一元、英美日三內盤初平後緊、惟時高時低、午刻趨挺、下午初尤昂貴、後因傳聞滿鐵社債五千萬元之消息、故市面一振、繼因尚未成立、人心遂下、復稍鬆動、華商交易不少、英金約有十萬鎊、美金平平、日金銀行初進後出、下午金業中買賣不一、全日成交三百餘萬元、人心恍惚、結果較前日計英金縮零六二五、美金減一二五、日金加二五、各銀價交易、計正金買日金三十萬元、價七四八七五至七四七五、滙業大通買二十萬元、價七四七五、東亞出五萬元、七四八七五、正金買十萬元、七四八七五、又與朝鮮進大連二十萬元、七五二五、臺灣出十二月十萬元、七五二二五、三井出三月二十萬元、七五三七五、大陸出五萬元、七五二五、又對做一萬鎊、六辨士五六二五、金十萬元、七五六二五、三井出十萬元、七五五六二五、和豐買五萬元、價七五五、正金進十萬元、七五三七五、大通出十萬元、七五三七五、朝鮮出十萬元、七五三一二五、滙業買五萬元、價七五一八七五、

⊙天津金融市面緊急 ▲北埠匯價紛紛報漲

上海商業儲蓄銀行二十一日國內滙兌行市報告云、今日天津來電、申電行市再漲三兩、洋匯再漲二釐、市面緊急、直隸省銀行紙幣滿市內、如再不鬆、將發生第二次金融風潮、洋滙到一千零二十四元、行化到一千零六十七兩、北京洋匯亦同時上漲五元、青島烟台亦隨津市同漲二元至五元、汕頭亦見漲起、蕪湖安慶因漢票行使、市面擾亂、大數滙欵不能代解、收欵尤爲困難、

貨幣名稱	滙價	比上日	貨幣名稱	滙價	比上日
天津行化	1067.00	漲三兩	青島銀元	1023.00	漲五元
天津銀元	1024.00	漲五元	南京銀元	1002.00	不動
北京銀元	1024.00	漲五元	杭州銀元	1004.00	不動
烟臺銀元	1023.00	漲二元			

⊙正金提高匯率之原因

二十一日神戶電、正金銀行本日將對美對英滙率、各提高一磅音、其他亦行改訂、係由本月中旬貿易呈出超之狀、對外貿易已有好感、及滿鐵社債五千萬元行將成立、故滙率步調漸轉硬化、今晨美日滙率又漲、故正金不得不追隨之、惟近期貨之實際價、美金英鎊均比牌價低一磅音云、

⊙北京債市依然平穩

昨日北京電、前場玖陸開盤一五三五、高至一五四、收盤一五二七五、銷三十七萬、柒長開盤四九八七五、收盤四九七五、銷萬五、後場玖陸開盤一五三、低至一五一七五、收盤一五二七五、銷二十三萬、

⊙整理成交約一百六十萬元 ▲各價變動平和：較前縮好數角

昨整理債現貨交易略多、計開出五萬八千元、內分七長四萬一千元、整六一萬六千元、又整七一千元、期貨進出尚踴躍、前市每盤各有六十萬元、後市轉淸、開盤僅做出二十餘萬元、收市一盤尤形寥落、不及十萬元、合計全日總成交數一百五十四萬元、分整六十月期二十萬零五千元、十一月三十八萬五千、七長十月期三十萬元、十一月六五十萬、其變動經過、整六期現貨上落差額、祇三四角、比前日現貨漲高六角、期貨略大一角、七年期貨以午初開爲最堅、約漲六七角、蓋此時買氣甚高也、旋以某大戶了結、售出甚力、先後拋出近遠期貨約達五十萬元、各價始稍爲壓低、惟終爲空戶買回及零戶收進、其勢仍極平和、結果全日共有八角、漲九角半、華商證券股後市成交三十股、比上月初略小二角云、

⊙日本東拓明年度將募集外債

二十一日東京電、東洋拓殖公司爲整理起見、故未分紅利、照目下債券市價、最近之週利約七釐乃至七釐三毫、比其他之特殊債券約高六七毫、但該公司擬於明年度借欵二千七百萬元、因新事業資金須一千萬元、際於既發債券之現狀、擬將最近資金計畫、加以整頓、已大致決定如下、

㊀關於內債五千萬元之借欵決定下期實行分配五釐利率、待東拓信用恢復、在內地借換、

㊁關於新事業資金、擬請政府提出東拓債券之政府保證案、（限度五千萬元）、於下屆議會而分爲二部、明年度在美國募集外債補償案之來期議會提案、已於十八日正式提出願書於大藏省、聞政府有認可之意、惟須以渡邊總裁辭職爲條件、故東拓之外債成立、必在明年下半年、

⊙寗漢突生變化後之紗市 ▲人心驚惶失措…市面一落千丈…售價又跌二兩外

棉紗市情、異常恐慌、良由外市跌風甚熾、寗漢突生變化、致人心更形驚慌、客帮甚縮不前、生意遂呈停滯、而一般浮戶執貨主、求售之念亦切、日商方面、以原棉日疲、開售之意甚濃、然吸戶奇缺、市氣大虛、賣價奇跌、頗有江河日下之勢、查各帮全日買去統計祇四百二十五包、同業中進一百八十包、行情晨間跌一兩五錢至二兩以外、午後以客帮不起、又跌一錢半至五錢、惟二十支立馬一牌跌三兩、漢口帮進一百二十五包、安東帮進四十五包、牛莊帮進八十五包、廣東帮進三十五包、內地帮進三十五包、野雞帮進七十五包、江西帮進二十包、福建帮進十包、午後南場上形勢極蕭條、衆中人心理一致看小、據日商預料、美棉二角跌線業已跌破、因此賣戶增加、午後大阪三品紗跌四元二三角、散市時二十支立馬紗祇售一百五十一兩尚無人接受、足見市面之軟虛一斑矣、大康紗廠開出二十支立馬紗一千包、價一百五十三兩、淨盤、陽曆十一月份出淸、一說係某廠轉出、茲將各帮買去現紗之盤錄左、

二十支藍鳳 152.75	二十支豐年 158.25	十六支老藍魚 145.50
151.00	仙桃 151.50	十支大發 140.25
立馬 154.00	十六支寶光 154.50	140.50
153.50	藍鳳 146.50 無派司	荷蜂 144.00
154.00 十二月	149.00 小包	金雞 133.00
炮台 153.00	日光 151.40	六支鐵貓 100.50
雲鵬 152.50	金城 150.00	

昨日大阪三品期紗市價、照錄如下、

	前收	後收	比上日		前收	後收	比上日
十月	230.00	229.10	跌3.40	一月	236.90	235.90	跌3.50
十一月	231.20	230.00	3.70	二月	239.50	238.60	3.70
十二月	233.70	232.70	3.30	三月	241.50	240.00	4.00
				四月	243.60	241.30	5.80

又上午九時半大阪現紗電、二十支藍魚一百三十七元、跌三元、合申規一百七十九兩八錢、二十支紅財神一百十七元、跌三元、合申規一百六十四兩六錢、十六支福島二百二十三元、跌二元、合申規一百六十九兩二錢、十六支三馬二百二十三元、跌二元、合申規一百六十九兩二錢、

⊙美棉跌破二角關門 ▲本棉益形寥落

棉花市況愈見虛軟、良以美印兩棉急轉直下、已跌破二角關門、遂致人心更衰、東洋莊鑒於風勢不利、尤爲足不前、因之交易日漸減縮、僅有一部分彈莊生意、然包額式微、廠需以紗價大跌、銷路停滯、勢陷困境、購辦之意全絕、至於各方產區棉商、極願脫售、然吸戶殊缺、市氣大有每況愈下之勢、滬埠各棧存貨充足、今則姚花到一千九百包、通州花到二千五百包、售去祇五六百包、餘剩之貨均上棧、賣價跌五錢至七錢半、尚有一部份出口生意、以談價問題、尚未成交、觀測美棉脚地甚軟、故棉市仍難望回、但漢口軍事驟變、此後陝西來源路途有否阻礙、關係甚巨、內地各帮現棉辦進之數列左、

餘姚花	32.00	廣東帮進	300包	現貨棧交
餘姚花	31.50	汕頭帮進	300包	現貨棧交
餘姚花	32.00	雜路帮進	200包	現貨棧交
通州花	34.00	永豐號進	200包	現貨棧交
通州花	34.60	永記號進	200包	現貨棧交
通州花	36.00	申豐號進	100包	現貨棧交
通州花	34.70	泰和號進	100包	現貨棧交
餘姚花	32.00	長琦帮進	300包	現貨棧交

昨日美棉因天氣良佳、南方棉農套售及大衆賣出、市況疲軟、計期貨跌四十六至五十四磅音、現貨跌八十磅音、英棉期貨跌三十一至三十三點、現貨跌二十三點、埃及棉現貨跌十五點、印棉因美棉跌小及收成報告順利、市價不振、計平果爾跌九羅比、奧姆辣跌十二羅比、白羅溪跌十一羅比、原電錄左、（二十日電）

美棉		比上日	英棉		比上日
十二月期	19.65	跌0.53	一月期	10.71	跌0.31
一月期	19.65	0.54	三月期	10.66	0.33
三月期	19.89	0.49	現貨	11.29	0.23
五月期	19.88	0.46	埃及棉	18.85	0.15
七月期	19.95	0.47	印棉平果爾	318	跌九羅比
現貨	20.05	0.80	奧姆辣	324	十二羅比
十二月最高	20.10	0.45	白羅溪	326	十一羅比
十二月最低	19.65	0.50			

又大阪三品期棉市價、照錄如下、

	前收	後收	比上日		前收	後收	比上日
十二月	67.75	67.55	跌1.35	二月	67.50	67.35	跌1.35
一月	67.40	67.20	1.30	三月	67.80	67.55	1.40
一月	67.35	67.20	1.35	四月	67.80	67.45	1.35

⊙常陰沙棉收大減 ▲每畝自四十斤至八九十斤…子花價每擔二十一元

常熟江陰兩處棉產頗盛、品質亦佳、中以常陰沙棉爲最優、本年棉田約較去年減少十之四、棉之生育以水道阻塞、灌溉排洩不便、殊形惡劣、收成因之大減、北部尤甚、收量尚不及去年、約四十斤、南部較佳、東部於太倉照進者、每畝可收八九十斤、現貨市價、子花每擔在二十一元（係二十二兩八錢秤）歷年錫澄紗廠紛設莊收貨、本年僅康一家、聞因貨身不好、亦將停止云、

⊙物品花紗慘跌不已 ▲市面恐慌亟宜預防

物品交易所雲鶴標紗、晨間開盤、市氣異常疲憊、蓋以美市跌風益熾、寗漢又發生變化、致人心大起恐慌、場中賣氣甚旺、各月俱跌一兩八九錢至二兩、標花亦跌五錢至五錢五分、午後開客方現需停滯、尚有一部份多頭了結、日商亦拋賣、各月又跌一兩四五錢、棉花跌二錢五分、茲將花紗拍開之盤如左、

	雲鶴收盤價	比上日	漢標收盤價	比上日
十二月期	133.0	跌3.40	34.20	跌0.40
十二月期	134.1	3.40	34.20	0.35
一月期	134.1	3.00	34.50	1.00
二月期	135.9	3.30	35.00	1.00
三月期	136.9	3.00	35.00	0.85

⊙本埠存棉減少

十九日調查本埠各棧存棉、計十五萬一千五百四十六擔、比前週（十三日）調查減少五千三百零三擔、其中陝西花九千一百二十五件、計三萬三千七百六十三擔、通州一萬六千三百包、計一萬九千五百六十擔、姚花八千七百包、計一萬零四百四十擔、安慶花六百八十件、計一千七百擔、九江花三千零七十三件、計七千六百八十三擔、印度棉二千一百件、計六千三百擔、美棉二萬[illegible]

⊙時局變化中之疋頭 ▲軍事急轉直下…貨價紛紛報跌

▲東西疋頭 交易日見淸靜、客帮俱呈停頓之勢、蓋以時局復生變化、人心驟形恐怖、一部分客帮雖有胃口、見環境不佳、亦趨觀望、以致市面有急轉直下之象、昨東貨之花絨直貢呢、駝絨等、莫不下落、八四原布堅定已將近月、昨亦低落、英古四五兩一錢、水留四兩七錢半、飛魚四兩六錢半、去路以本街較佳、線呢現貨尚不多、價仍站定、花美人條子二錢九分半、三馬頭格子三錢一分半、雙綫人字雖已過時、但存底缺後、反形俏利、倘有需求、須二錢六分左右、元花羅緞鐘江帮略有辦去、歡樂圖四錢一分、桐下美人三錢九分半、歐貨板綾元絨本街尚活動、富貴壽考巴黎緞稍有添補、價每碼爲一兩二錢半、漂布尚平定云、

▲本廠棉布 昨因時局突變、衆之外市跌勢甚烈、人氣異常衰弱、各帮畏縮不前、價格遂步趨下游、大抵每疋跌小四五分、惟十三磅以上諸疋、市上尚求過於供、故價仍無甚變化云、

⊙漲跌無常之圓肉與湘蓮

▲晉通桂圓肉 前後到貨近千件、初則步小、繼則步漲、前後差度達七八兩、高莊色艷者更俏、昨市號盤又緊、身乾色紅者開至三十八兩、中莊約有二兩上落、地價已爲激升七八元、此間市價半係抬盤所致、有轉定之勢、高貨或須再升、

▲湘蓮 好貨申市會漲至四十三四兩、惟價格一高、來源自多、因此滙市漸有變動、最小價每砠跌過二十兩零四錢、孰知地價鬆後、辦者復起、價亦回漲、歷據電訊、初爲二十一兩六錢、繼爲二十二兩二錢、忽跌忽漲、終無過小希望、良以今庚出產歉薄之故、此間行降三四兩之後、現又回至四十兩、次莊三十六七兩、惟走場無多、趨勢平平、

⊙粉麥一致續跌

▲麵粉 昨日粉市仍無起色、開市後各月份紛紛下跌、首盤本月份已小至二兩一錢八分半、午後小至七分半、十月份小至二兩一錢八分半、均跌進二兩二錢之關、比前收又小一分半至二分七五不等、收市前雖有維持者收吸及空頭補抵、但市形不振、收盤本月份二兩一錢八分半、較前日小一分七五、十月份至二月份各小一分至分半不等、粉市之不振、實由實銷之呆滯、刻下又因南北時局不靖、人心更爲向下耳、

▲小麥 到頭雖少、而去貨尤呆、昨祇開近千包、係南京六合貨、價四兩零八九分至四兩零三四分、期麥本月份業已交割、拍現貨交解約有二十三四車、均由廠家收去、遠期麥因粉市下疲及洋粉麥之下跌、開市後立見下跌、收市近期十月十一月份各小三分、遠期小有五分云、

⊙湘客秈一再上漲

昨洋米市仍活潑、全市開出七八千包、爲內地甬紹本街天津汕頭等辦去、計一號西貢六千包、價十元零三四角、東京米一千二百包、小絞三百包、特高貨未開、市價站立、惟客秈以存底較少、而天津汕頭兩帮尤勤辦高機米、故昨市湘機靖等又漲八九分、售開湘機靖一千、價九元七角半至六角、又砠米一萬一千餘包、價九元三角二分、次至八元六七角、又糯米一百包、價八元三角半、江西機晚一千、價九元零二分至八元四角四分、又機早一百包、價八元四角二分、

⊙期現糖外電一致報跌 ▲本埠公會交易亦仍呆滯

昨日紐約市場[illegible]期糖十二月份一一九〇、明年三月份一一七八、五月份[illegible]、二月一一五、明年一月份一一五、二二五、六、比前均小[illegible]、爪哇現糖價[illegible]、公會市場交易依然寥落、號盤成交亦稀、僅閩貨帳身除跌二五、江濱開出四十包、價六兩五錢半、市亦平定、拋貨有沙遜洋行抖十一月份裝船上號荷赤價六兩四錢半、新規加稅、劃價在七兩以上、因此受主極稀、市形殊弱、惟據該洋行傳貨人聲稱、業已開出一千餘包云、

⊙洋莊茶市美銷大暢 ▲訂購之電紛至沓來

昨日本埠洋莊茶市、湖州平水大帮美銷綠茶暢達、現下大帮市盤較開盤時、比較見低十餘兩、是以美國近日訂購之電、紛至沓來、市面益形熱鬧、中低莊之貢熙綠茶、白頭莊美昌、仁昌等行昨市均大盤開辦、惟市價仍未見回高、其餘珍眉、針眉、秀眉等貨均無大宗交易云、

⊙中外絲市堅疲互殊

▲橫濱日絲銷滯價跌 橫濱市場、週來日絲歐銷續趨疲滯、昨據日莊傳出消息、三餘帮對於現貨銷胃仍滯、絲價步跌、優等貨叫價祇一千三百日元、較前傾跌二十日元云、

▲黃白絲經歐銷仍無轉機 昨日本埠洋莊絲經交易、仍屬停滯、緣海外絲經存底尚厚、各綢廠類均以華絲開價較昂、去電仍不見轉、歐美各莊亦不敢囤積、昨祇遠昌進白乾經十包、印莊進細黃絲二十包、價均平定云、

▲黃絲頭亦趨堅漲 昨日絲頭市面仍趨堅暢、查各歐莊以里昂等處黃貨需要漸起、搜意轉濃、各貨主愈以成本較昂、態度亦堅、行情趨漲、

◉九月份上海物價指數表

㊀躉售物價

類別	十五年九月	十六年八月	十六年九月
糧食	168.9	173.1	173.2
其他食物	166.4	174.5	178.7
疋頭及其原料	140.6	147.8	153.7
金屬	199.6	195.4	191.6
燃料	148.7	179.4	176.7
建築材料	151.8	166.1	165.3
工業用品	151.5	164.9	163.1
其他物品	130.7	149.9	145.7
雜貨平均	145.7	164.1	163.7
總平均	164.2	170.8	171.8

㊁輸出入物價

類別	(甲)輸出指數 十五年九月	十六年八月	十六年九月	(乙)輸入指數 十五年九月	十六年八月	十六年九月
農產	145.9	160.8	163.3	156.4	186.6	222.3
動物產	133.3	160.1	173.9			
林產	174.1	179.7	183.9	161.1	181.2	181.7
鑛產	173.4	133.2	207.1	171.3	208.3	206.8
原料品平均	133.2	169.1	171.1	163.4	194.2	210.7
生產品	147.0	155.3	157.5	137.5	149.5	149.6
消費品	157.8	168.7	170.2	153.4	165.6	169.6
總平均	133.3	166.9	168.9	151.1	167.3	173.2

右二表均係財政部駐滬調查貨價處編製、以民國二年二月物價作爲百分、

小腸疝氣

咸謝費伯英醫生

十年久疝氣全愈

濟生藥房

痔散

春在醫院 根治白濁 花柳全科

新老白濁

橫痃魚口

毒下疳梅

立保證

德國六〇六

十元 一元

立見奇功電療

門診包醫

附告 法租界寧波路

春在醫院 周錦華醫生啓

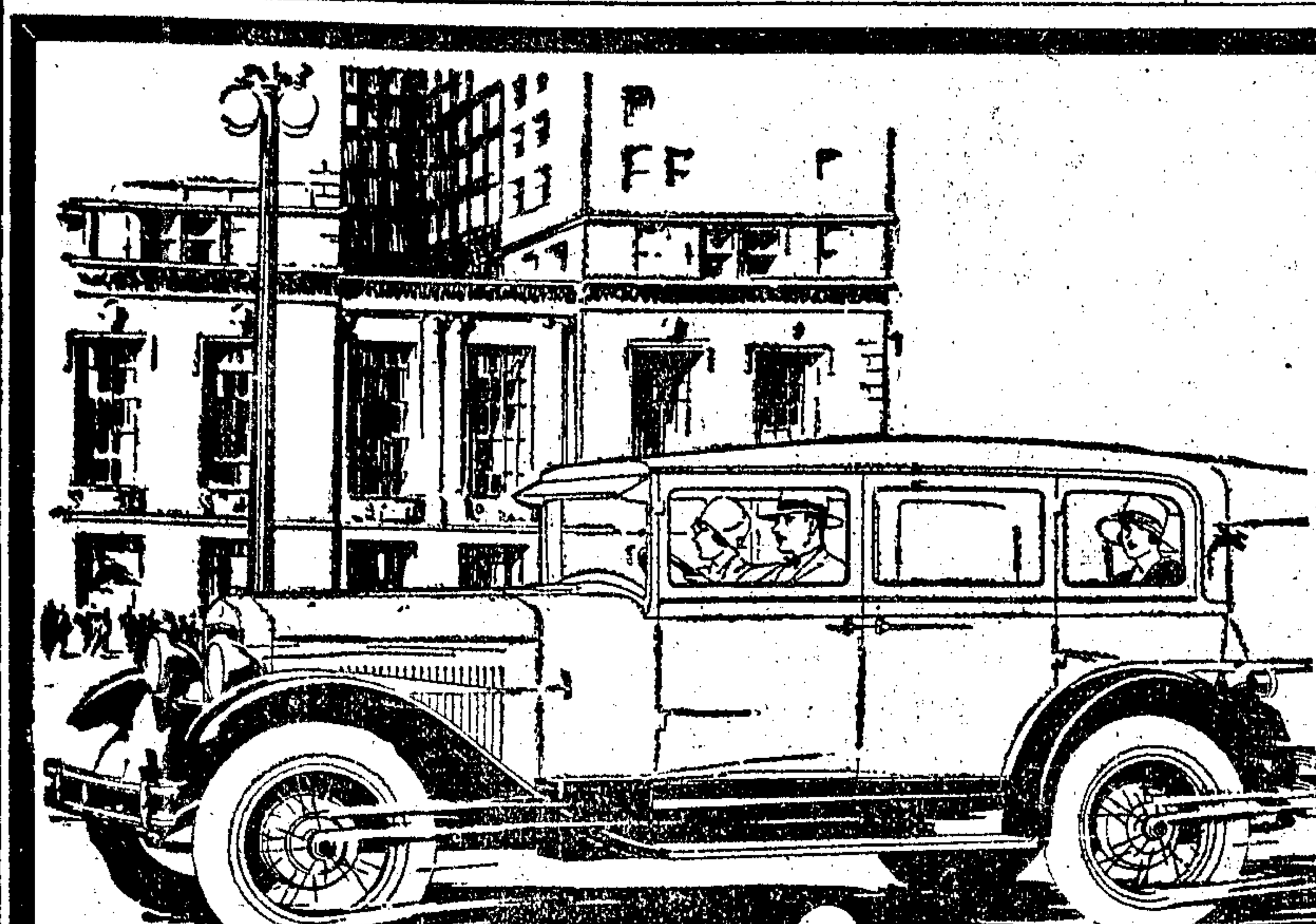

歐斯康六汽缸轎車

格外愉快 格外穩妥

君出便宜之價格可享雙倍之快樂者惟有司蒂倍克廠出品之歐斯康六汽缸堪以當之矣即以機器與車身之堅固美麗而論亦無能超羣出衆之汽車界之歡迎

此車速率每小時可行六十英里加快速率可於八秒鐘半內行之汽油與機油異常便宜車捐亦屬公道且買價低廉無比車身爲鋼質所製穩安可靠無出其右實不愧爲著名司蒂倍克廠之著名出品也

中國總經理 上海靜安寺路三十六號門牌 龍飛汽車公司

STUDEBAKER'S

ERSKINE SIX

MOMILK

商標 美國寶華 BREWER U.S.A.

寶華乾牛奶在美國製造係淨鮮牛奶照科學精理極衛生方法用機器精製含奶油較少滋養料極富故嬰孩病人冲飲最有益

寶華乾牛奶

寶華乾牛奶向由上海四川路五號美國寶華公司行銷今因營業發達改由廣東路三號怡昌洋行獨家經理深恐外界或有誤會特再聲明並將寶華乾牛奶所以盛行之特色附述於左

中國總經理 美商怡昌洋行 上海廣東路三號

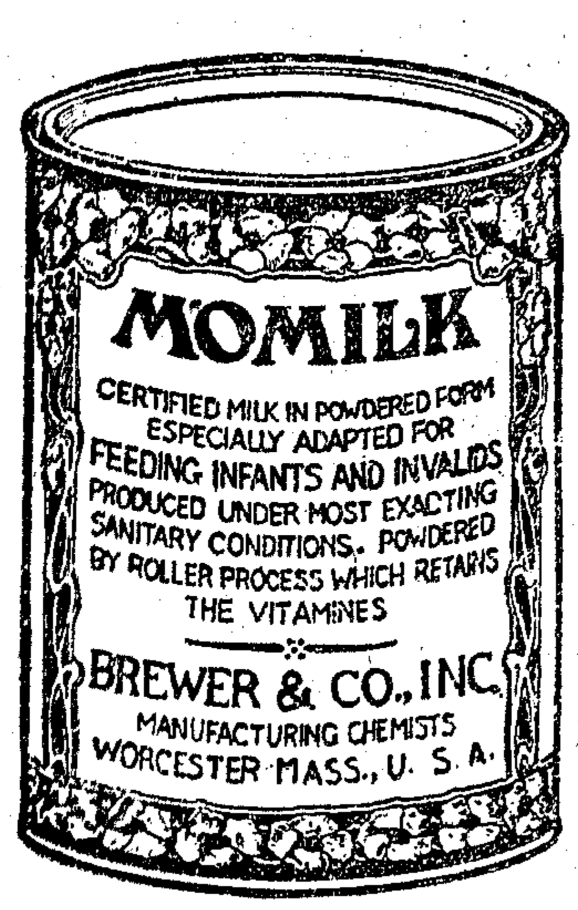

寶華乾牛奶之罐印章黃色字墨綠色罐之上下端印有花朵

各大藥房食物店及南貨字號均有出售

（一）

D 481

確保痔瘡斷根

立刻止痛 一服斷根 萬試萬靈

化痔神丸 痔瘡斷根散

上海同仁醫藥所 電話北三七八四號

本埠市價表

◉國外滙兌
十月二十一號
[illegible]

◉銀洋錢市
[illegible]

交易所
◉金業（十二月份標金）
[illegible]

◉物品證券
[illegible]

◉華商證券
[illegible]

◉麵粉
[illegible]

◉雜糧油餅
[illegible]

◉米市
滬南 閘北
[illegible]

◉雜糧油豆餅
[illegible]

◉海味
[illegible]

◉茶市
[illegible]

◉呢絨
[illegible]

◉疋頭
[illegible]

◉絲頭下脚
[illegible]

◉絲經
[illegible]

◉煤市
[illegible]

◉煤油
[illegible]

旅行一覽表

滬甯段
◉下行車 [illegible]
◉上行車 [illegible]

滬杭甬鐵路滬杭段
◉下行車 [illegible]
◉上行車 [illegible]

◉輪船出口日期
[illegible]

◉輪船進口報告
[illegible]

存濟局 周文卿醫士 包治白濁下疳 橫痃·聖手
[illegible]

SIEMENS CHINA CO.
西門子電機廠
上海江西路二十四號 電話中央七四五六至七四五九
分行 天津 北京 漢口 奉天 哈爾濱 香港 廣州
電機電料各種機器
鋼鐵材料承辦工程
[illegible]

京都天德堂 壽門
[illegible]

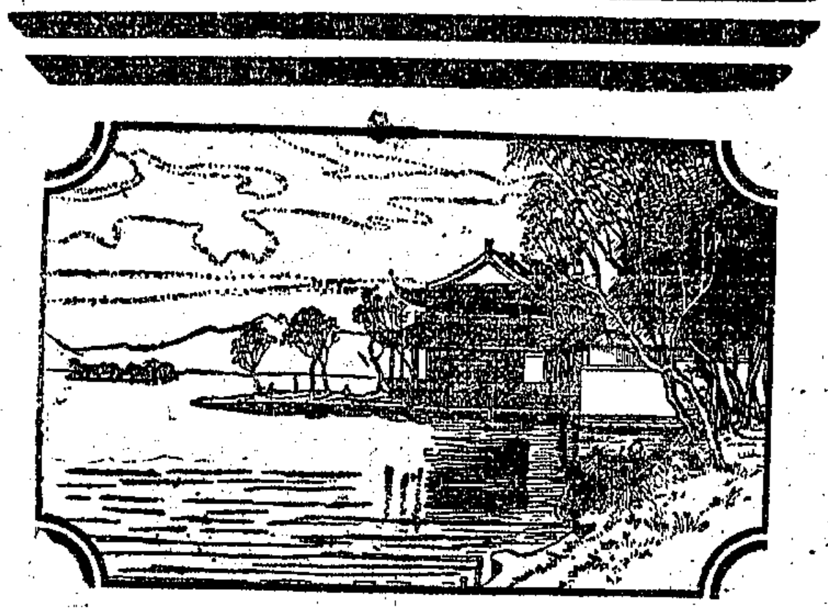

矮克發
Agfa
圖畫中人
▲洗盡俗塵萬斛
矮克發照相軟片材料。精良堅韌。用以照相。歷久不渝。諸君出遊時。於花明柳暗之際。取以攝影。則永遠置身畫圖之中。眞足洗俗塵萬斛也。
矮克發
上海九江路二十二號
No.8

立止白帶丸
[illegible]

止痛斷根 心胃氣痛散
[illegible]

德國華爾夫廠 鍋爐汽機 聯合機 （又名考麥馬皮耳）
[illegible]

化痰順氣 立止咳嗽丸
[illegible]

中國南洋兄弟煙草公司出品
NO:316

大聯珠
你看她多麼愜意，一面吸着香煙，一面看看兒女英雄傳，這滋味眞比吃葉菜席還好啊！

老牌國貨 大衆歡迎

本埠新聞

朱炎之前晚安然出險

上海特別市土地局長朱炎之、自九月二十七日晨、在法租界亞爾培路二九八號本寓門首、被匪四人綁去後、除朱氏自匪窟寄出一極簡單之平安信外、其家屬迄未接有綁匪之勒贖函件、故外間鮮知其被架後下落、頗代引爲憂慮、不意被困匪窟歷四星期之朱炎之、已於前晚九時許、安然脫離匪窟、自行回寓、朱氏親朋聞訊、羣相驚喜、紛於昨日赴朱宅慰問、朱炎之本人、亦於昨晚出外、謝諸親友之掛念、朱氏被困匪窟、除行動不能自由外、尚得綁匪之優待、以是自被綁以至出險、精神上雖受有猛烈之刺擊、但身體康健、尚未遭不良影響、至朱氏出險情形、大致以朱氏被綁消息傳出後、中外軍警當局即偵騎四出、設法破獲綁匪巢穴、綁匪方面、以探捕日夜偵緝、風聲緊急、惴惴不能自安、於前日相率遁匿、匪窟中竟不留一匪、朱君亦即乘間逸出、於前晚安然回寓、至匪窟地點、據朱夫人語記者、謂在赫德路、聞即於朱君出險後數小時內被捕房破獲云、

重慶路昨晚因捕盜死傷多人

▲擊斃强盜印捕行人各一 ▲流彈擊傷行人兩名 ▲雙方發槍共約三十響

昨晚六時二十分左右、重慶路馬立師馬安里四弄六百四十一號門牌曹棨興成衣舖夥友錢國楨、手抱年約三齡之幼孩、正在弄口閒眺、忽見南首奔來盜匪數人、其後隨有巡捕三四緊追不釋、手中各執武器互相開放、國楨站在電桿之旁、耳聞槍聲、驚駭不能自主、忽聞砰然一聲、左小腿上痛不可當、即緊抱幼孩、直奔弄內、比抵門口、痛倒地上、而室內電燈忽然熄滅、全弄鄰居及路燈、蓋逃匪追捕、互相發槍之時、槍彈偶中馬安里外路上之電線、致電燈熄滅、有二三小時之久、盜既逃出重慶路、在威海衛路新重慶路口、一盜被捕擊斃、身中數彈、倒斃路旁、另一盜因受傷亦被捕、而前奔之盜仍有兩人、至孟德蘭路轉向西逃、一盜因力竭又被捕、此時四盜已去其三、而最後之一盜殊爲狡黠、逃至上一號門牌左近之電桿處、即將身蹲下、伏在桿旁、時追趕之巡捕前行、然後自後開槍、此時正有一跛者某甲、手抱一小孩、在牌沿上迎面緩步而來、槍彈正中其身、即依牆倒地、流血不止身死、小孩幸未損傷、又有一婦人亦被彈傷右臂、此盜見又肇禍、即甚不顧命、向前狂奔、而追捕等捕、因聞槍聲發於後方、即行回顧見有行人中槍倒地、正顧視間盜已轉灣向南成都路而逸、至西摩路里口有公二一二號印捕、見盜慌張自北而來、即攔上前詢捕、孰知此盜即向印捕頭上開放一槍、當刻倒地身死、盜即乘間逸去、追捕無法兜追、即將印捕行人盜匪三屍、由工部局醫院車送驗屍所、至此案之發生地點、係在法租界巨籟達路、被劫者爲六十五號門牌之新寶康醬園、及六十九號之協大東號米廠、均係同時遭劫、在六時十分左右、新寶康醬園內之店夥等正在晚飯、忽有暴徒二人光顧、均執手槍、一穿長袍戴呢帽者、入門後、據住櫃台望風、將槍指向櫃內、一盜穿短衣者、至賬台旁、勒令賬房將鑰匙交出、開出抽屜、刦去輔幣八元四角、大洋二十二元、小洋二百七十六角、正將贓物塞入衣袋之時、忽聞門外警笛大鳴、乃慌忙奪門而逃、警笛之聲、係發自隔壁協大東號、蓋醬園內被刦時、協大東號同時亦來二盜、在賬台上刦去大洋十五元、小洋一百六十角、此時有學徒某正站在樓梯之旁、即報告樓上之小店主、狂鳴警笛、於是新寶康與協大盜共四人、即同時穿過馬路發槍一響、由對面源大當左近之勤昌里向福煦路東行轉入重慶路、此時協大米號之老司務名雪江者、在後緊追、盜等沿途發槍至大沽路口附近、見有華捕、當即報告、亦上前一併追趕、於是雙方開槍轟擊、有流彈一枚、擊中重慶路大沽路口西闌茶寮下之餅店爐灶上、彈即穿過洋鐵之灶蓋、飛入墻內、時店中有婦人一、挽孩立在灶旁、二三武處、聞聲將身蹲下、彈由右目旁擦過、未受重創、盜等亡命而逃、巡捕在後緊追、在馬安里口、擊傷成衣匠錢國楨後、前述之慘劇即行開始、

市黨部聲討唐生智六罪

上海特別市黨部昨發聲討唐生智電云、全國各級黨部各團體各報館均鑒、唐逆生智、叛黨禍國、縱容共產、糜爛湘鄂、勾結軍閥、謀爲不軌、種種罪惡、實不容誅、已被國民政府褫奪本兼各職、明令聲討、竊唐逆生智、本爲軍閥化身、其投降本黨之初、即思利用本黨、爲個人升官發財之地步、自革命軍克復湘鄂後、唐逆遂竊踞地盤、僭居高位、置黨國大計於不顧、此投機分子之唐生智之應聲討者一也、唐逆向蘇俄借欵一千萬、以收容不甚著名之共產黨徒、爲交換條件、縱容共匪、欺騙民衆、唐逆竟敢逞一己之私、陷湘鄂數省民衆於水深火熱之中、此勾結共匪之唐生智之應聲討者二也、唐逆勾結張逆作霖孫逆傳芳、成立所謂新協定、共同密謀傾覆國民政府、消滅國民革命軍、以破壞國民革命、此反革命之唐生智之應聲討者三也、唐逆蓄意以兩湖礦山作抵、向英日帝國主義借欵四千萬兩、向蘇俄借欵一千萬元、以作殘殺民衆之用、此賣國賊之唐生智之應聲討者四也、唐逆因把持湖南政府後、任意搜括民財、殘殺民衆、日以地盤爲念、惟恐不能勾結帝國主義、此新軍閥之唐生智之應聲討者五也、自寧漢合作後、本黨業已統一、而唐逆生智唆使黨羽、把持黨務、撤委黨部委員、壓迫忠實同志、違反中央命令、藐視政府決議、此黨的叛徒之唐生智之應聲討者六也、總此六端、無一非罪大惡極、即有其一、已足處極刑而有餘、況唐逆一身衆之乎、我國民政府既以解除民衆痛苦爲目的、對唐逆生智、自不能出手優容、此次下令討伐、誠所謂順天應人、惟希全國同志同胞、努力奮起、一致爲政府後盾、以撲滅危害黨國破壞革命之逆賊、我全上海同志、誓當奮全力以隨諸同志同胞之後、臨電不勝迫切待命之至、中國國民黨上海特別市黨部叩馬、

航業消息

▲江輪又停 長江華輪、因蕪湖以上、有軍事行動、又告停班、昨日招商局之江順輪來電、謂該輪在蕪湖上駛、行至大通時、即被唐生智軍何健部扣留、船上旅客、均已驅逐上陸、該船貨物之運漢者、現均被阻船中、昨日該局得訊、立即電致已在途中之江靜輪、命其到蕪湖爲止、不可再行上駛、速令返滬、同時又命將出口之江安輪、速即止開、所有已下船之客貨、一律卸起、免得開往時又爲唐軍扣留也、三北公司之萬象輪、今日亦停止開行長江、

▲愛仁失事 招商局之愛仁輪、此次開赴廈門、聞中途又遇匪刦、盜等强逼船主將輪開赴大鵬灣、始下匪船而逃、損失詳情未悉、（按詳見路透電）

▲日艦歸國 日本病院艦笠戶丸由漢來滬後、昨日已開離上海、逕返本國、加入橫須賀軍港之海軍大操、上海方面、已由第一外遣隊、電調漢口之綱戶軍艦、開來接防矣、

▲核桃運美 美國社會、每屆冬至、須以中國新核桃作酬酢禮品、今年之天津第一批新貨核桃八千件、昨已運滬、乃到申後、即經美商轉交大來洋行之約克遜輪運赴舊金山、趕往北美各大埠、供冬至應時之禮物、此乃今年第一批出口運美之新核桃也、

孫科今日邀宴商界性質

▲純爲聯歡不談庫劵

孫財長暨虞洽卿等、今日邀宴商業團體、純爲杯酒聯歡、緣前次張次長出席各團體聯席會議、各業代表均有意見陳述、國民政府頗多採納、以此由財長歡宴報告、以示尊商、至於外傳爲續募庫劵邀宴、並非事實、蓋該項庫劵、已有相當辦法、故今日之宴、純爲聯歡、不談庫劵問題云、

市政府昨開會議

上海特別市政府、於昨日上午九時、開第二十五次市政會議、各局長均到、張市長主席、茲將議決案分誌如次、

▲警察制服改用呢製 公安局長戴石浮呈報、警察冬季制服、改製呢質、招商投標、價格與原定預算、不無超過、請追加一案、議決、准予照數追加、由財政局分期撥付、

▲審查吳淞江水利工程 吳淞江水利協會請派員接收、而江蘇建設廳請將吳淞江水利工程、仍歸江南水利局辦理、議決、交付審查、當由張市長指派秘書長周雍能·財政局長王和·工務局長沈怡·公用局長黃伯樵·土地局代表唐昔·及市政府參議錢承緒爲審查委員、俟審查結果、再提會詳細討論、

市政府進行港務

上海特別市原設十局、於十局中、曾有港務一局之規定、良以上海爲世界一大商港、對於港務方面之事業、非有專局之設置、不足以資發展、嗣以他種原因、致該局未曾實現、張市長接任以來、認爲港務非常重要、曾令市政府秘書處暫行掌管、同時對於港務方面、如何管理、或設專局、或設委員會、或仍由秘書處辦理、委由工務局局長沈君怡·公用局局長黃伯樵·及其他妥爲商議、呈報市長覈核施行、大約不日即可決定矣、

公安局昨開局務會議

上海特別市公安局、昨日下午三時開局務會議、到各秘書科長、各區長所長等三十餘人、由戴局長主席、恭讀遺囑、第一科黃科長提議、㈠冬防將屆、各區所注意夜間防務、及長官必須親自巡察㈡天氣漸寒、長警夜間服裝單薄、在服裝未發以前、趕將舊棉衣補綴發給、均分別交通傳及交主管辦理、各區規劃、均視警察是否執行、爲全視警政是否完善、而我儕担任此特別工作、尤不能盡心竭力、以思不負黨國不負地方、余到職爲期尚短、尚在考查期間、未具體整辦理仍未決定、現在亟待者㈠冬防服裝、（已辦）㈡添購槍枝、（正着進行）㈢恢復游民乞丐教養院收容乞丐、㈣訓練巡警教練所擬增加實行工課、㈤嚴防共產黨、

地檢廳新廳長昨日就職

上海地方審檢兩廳廳長鄭毓秀、自奉省政府訓令、調任公共租界臨時法院院長、所遺審廳長已奉派吳縣地審廳長楊肇熉調任、其檢廳檢察長、則命令現任地檢廳首席檢察官沈秉謙代理、現令已到、鄭廳長因法院接任期尚未決定、而審廳新任、亦未通知到廳、所以特將檢察廳一部先行移交、當與沈代檢察長商准、於昨日正式交代、新檢察長接任視事、上午九時行就職禮、假第一法庭爲禮堂、全廳職員、及檢察官·書記·法警·等、均齊集禮堂、秩序如下㈠請新廳長就位、㈡向國黨旗總理遺像行三鞠躬禮、㈢恭讀遺囑、㈣靜默三分鐘、㈤新廳長用印、印由書記官長黃秩蒙女士啓印匣捧印交代文牘科主任、即將印蓋在就職佈告上、㈥全體職員向新廳長行一鞠躬禮、㈦廳長訓詞、略以鄙人奉到省政府命令、代理檢察長職務、事先並不知道、茲經鄭廳長謂亦不必推辭、所以濫竽斯職、惟鄙人在本廳服務、已一年有餘、諸同事均能開誠布公、共同努力、不過吾人服務於司法機關、須以勞苦爲前提、則有厚望焉云云、㈧禮成、按沈君字遯之、浙江吳興人氏、向在各省歷任司法官、江蘇高檢廳檢察官、去年春間調任滬檢廳首席檢察官、爲極有經驗之法官、錄其就任布告如下、爲佈告事、案奉江蘇司法廳第六八三號訓令內開、案奉江蘇省政府令開、爲令遵事、案照省政府第四十四次政務會議討論事項第三項、陳兼廳長和銑提議、擬請以沈秉謙暫行代理上海地方檢察廳檢察長、請公決案、當經議決通過等因、除填發委狀外、合行令仰該廳長即便轉飭遵照、切切、此令等因、並附發委令到廳、奉此、合行令仰該員即便遵照就職、並將就職日期具報、以憑轉報、此令、計發委任令一件等因、奉此、本代理檢察長遵於本月二十一日已到接任視事、除分別呈報函知外、合行佈告、仰訴訟人等一體知照、特此布告、

軍事運輸訊

二師四五兩團自前日由龍華及南站先後出發赴常後、其第六團亦業於昨日開拔、由老龍華上車、分乘兩車三十五輛、於正午十二點零九分開出、於二時許抵崑山卸下、轉道於下午一時五十分開赴常熟、又駐南星橋之二十一師補充團、亦於昨日過滬開蘇、所掛車三十九輛、於前日下午九時二十分由南星橋開出、於昨日下午二時許抵麥根路、即於三時十五分轉道赴蘇州、駐紮本埠閘北一帶之二十六軍第一師一部、亦於昨日奉令出發、當在北站集中、分乘兩車二十九輛、於下午三時五十四分專車開往鎮江、並悉駐紮崑山之十七軍曹萬順部、亦將於今明日內出發、至無錫、駐紮丹陽之二十二師六十六團、奉命調滬駐防、已於昨晚八時挂車四十輛、由丹陽專車來滬、在南站下車、

西北六十三軍六師消息

西北革命軍第六十三軍第六師師長沈雲卿所委派長崔學林、陸鐵民、劉長馨、高本正、張煥斌、金嘉明、蔣鳳伊、毛雲鵬、武復强、胡均在前方秘密工作、則抗給雲衣食、各派代表副官朱元莊·胡金章等來滬、呈請沈師長、派員點驗、沈師長爲赴前方督率進行、積勞成疾、兩次回滬診治、頃聞特派軍需長胡德聲·軍需王適·參謀張承勳·陳薦賓·劉振華·副官沈雲湘·朱炳梅等、各赴前方、分別點驗預備發給軍衣等事、並聞沈師長、不日病可復原、特聘王槐爲參議徐翦臣爲秘書長以資襄助、大約遲至月杪、親自出發、通電候命、參加北伐、後方祇留通訊員一人云、

市政府注意閘北災民之兩函

▲團體機關不在被賑之列

市政府秘書處、昨函總商會云、逕啟者、案據閘北三段救火會執行委員會呈稱、爲呈請同享災賑事、竊敝會自被直魯軍焚燬後、雖經各會員集資力謀恢復、以緊冬防、無如綆短汲深、能力有限、現雖會址正興工建築、而機具皮帶、仍未籌得購置之資、冬防難防、正深憂慮、昨據報載、上海總商會等四團體、呈請政府在愛國捐內移撥災賑五萬元、現已奉財政部核准、在九月份愛國捐內提撥云云、是徵政府體恤災民、至深感激、惟敝會爲災戶之一、亦即此次受災之最重者、且爲社會公益之機關、故除專函上海總商會准予援助外、特呈請鈞座、於該賑欵提撥時、轉飭上海總商會准予酌量撥助、俾敝會得早日恢復、用固冬防、不勝迫切待命之至等情、查核所呈、本府無案可稽、既據稱業已專函貴會請求援助、自應由貴會主持、除指令外、相應函達、即祈查核辦理、此致上海總商會、該會當即復函云、逕復者、本月二十一日、接准貴處來函、以閘北三段救火會執行委員會請於災賑五萬元中、酌量撥助一萬、本府無案可稽、囑爲由會主持等因、查此次閘北兵災、奉令賑恤、核其情形、自以救濟被災之個人、使不致流離失所、公益團體當然不在被賑之列、即向來辦振成案、亦靡不如此、此次閘北被災各戶、早由敝會等四團體調查列册、將賑欵支配成數、公議確定、該會所請一節、實屬礙難照辦、

市政府核准慈善機關補助費

上海慈善團叢事、呈請核撥普益習藝所及新普育堂九十月份經費、業由市政府核准、令赴市財政局具領、又閘北慈善團叢事會、前送調查表、經財政局派員查復、種種不合、已由市政府批令力加改良、自張市長接任後、月給補助費六百五十元、以資維持云、

農工商局設工業物品陳列室

農工商局對於工業之提倡獎勵、現正積極進行、除設立工業諮詢處外、特於局內附設工業物品陳列室、徵集市內工業出品、藉供衆覽、而資研究、其規則業已訂定如下、㈠本局爲發展上海特別市工業起見、特在本局設立工業物品陳列室、收羅市內各種工業物品圖樣標本、藉供衆覽、㈡凡上海特別市範圍以內各公司工廠製造品、暨所用原料、以及標本圖樣等、均可送至本局陳列室陳列、但陳列與否、須由本局決定、不陳列之標本圖樣、可由原廠領回、㈢凡公司工廠送來之各種製造品及原料、均須依照本局所備標籤、註明廠名廠址商標價格及製法、簡單說明、㈣各公司工廠送來之陳列物品、其大小多寡、須依照下列規定、甲·流質物品裝入四兩玻璃瓶、乙·粉類物品、裝入八兩玻瓶、丙·固體樣品、長闊厚每邊不得超過一尺、丁·機件圖樣大小不拘、戊·機器容積、如過六立方尺者、須另製模型、㈤已在本局陳列之出品、如有改良之點、各公司工廠、應隨時將新製品送交本局、更換陳列、㈥各種陳列物品、爲供民衆參考起見、常置陳列室、概不發還、㈦陳列室各物品、本局應以相當方法、介紹國內外貿易、以廣行銷、㈧本規則如有未盡事宜、得隨時修改之、

衛生局實行管理中西醫章程

上海特別市衛生局致公共租界臨時法院及法公廨函云、逕啟者、上海特別市將實行中西醫之登記、以後凡住在租界內之中西醫未經在衛生局登記者、不得到華界診病、所有管理中西醫之章程、已經市政府核准公佈施行、現正由敝局組織試驗委員會、並籌備一切、茲附上中西醫章程各一份、即請查照備案、至紉公誼云云、

上海縣政府加徵冬漕

上海縣政府、准省政府財政廳電令、加徵冬漕、特於昨日布告民衆、其布告云、爲布告事、案奉江蘇財政廳長咸日電開、省政務會議議決、本年冬漕、除原有正附稅五元外、每石加徵正稅兩元、仰即照辦、議案另發等因、奉此、除遵照徵收外、合行布告闔邑業戶人等一體知照、此布、

鄉政局辦事細則

縣政府於本月十六日、召集各鄉鄉董、舉行第三次各鄉改組行政局籌備會議、通過鄉政局辦事細則十四條、茲披露其全文如下、第一條、鄉政局遵照江蘇省市鄉行政大綱組織之、第二條、鄉政局圖記、由縣政府頒給之、第三條、鄉政局即以原有之鄉公所爲局所、第四條、局長之職權、依組織大綱第二條之規定、總理全鄉行政事務、其分股辦法、則照第三條列舉事項、分配如左、總務股、慈善教育及輔佐黨化宣傳事項、衛生及公共娛樂事項、戶口物價勞動狀況及人民生計職業之調查及統計事項、其他不屬於各股之一切事項、財政股、財政及公債事項、公產之管理及處分事項、公安股、保衛團消防隊以及公安風紀事項、建設股、土地之測量及登記事項、港務及航務事項、農工商之改良提倡及保護事項、交通電氣電話自來水及其他公用事業之經營及取締事項、街道溝渠水利橋梁及其他關於土木工程事項、第五條、事務較簡之鄉局長、得兼任股務、各股亦得互兼或合併之、但兼職者不兼薪、第六條、鄉政局之經費、依據組織狀況、分爲甲乙丙三種、其經費數額及分配情形另定之、第七條、每星期一、舉行紀念週後、繼開鄉政會議、以局長爲主席、第八條、凡與縣公安局財產處教育局建設局有關係之事項、應由局長承主管機關辦理、第九條、凡與公安分局及教育委員有關係之事項、應由主管股員商同辦理、第十條、凡二鄉以上彼此相關之事項、得呈准縣政府與有關係之各鄉、聯合辦理、第十一條、鄉政局之決算、應於每年度終了時、造具清册、呈報縣政府並公布之、第十二條、局長有事故時、得委股員代拆代行、惟須先期呈報縣政府核准、第十三條、各局長由縣長考成、各股股員辦事成績、由局長隨時考察、呈報縣政府核奪、第十四條、本細則於呈請民政廳核定後公布施行、

稅所撥提十月份稅銀還欠

上海稅務公所、致函總商會、撥還欠欵、略謂、案照敝稅所奉財廳令、以敝稅所十月份起稅收所入、抵借貨三十萬元一案、業經如數收足轉解、掣給收據在案、茲查敝稅所十月份上旬共收稅銀七千六百餘元、特提出銀七千五百元、作三股勻攤、各付還二千五百元、除分別函送外、相應函請查收給據云云、

中央商人部令查航業協會

中國國民黨中央商人部、昨訓令上海特別市商民協會云、爲令遵事、頃據中華航業商民協會籌備員楊長標呈稱、竊航商等水上謀生、世執航業、全國帆船計數十萬之多、航業人民約百萬左右、疊當軍閥時代、吾航商等無團體之結合、而當局對於帆船、復無保管機關、以致歷年受濫官吏流氓之魚肉、莫可誰何、今吾革命軍打倒軍閥、建設真正代表民國之國民政府、爲人民謀幸福、吾航商等不甘自棄、齊集各省航幫領袖、依法籌備組織中華航業商民協會於上海、以資團結而圖競存、但航商等組織之會既關係全國、理應綜局鈞部商人部、爲此呈請鑒核、伏乞准予備案、以便籌備、俾成立大會時、商將組織概要、呈報鈞部核准施行等情、據此、查商人自行籌備商民協會、事屬可嘉、但事關全國航業、未便即行批准、至該楊長標發起籌備中華航業商民協會、其籌備情形如何、是否能代表全國航商之同意、本部均無從考查、爲此令仰該會會同上海市黨部商人部、共同將上列各種情形、逐一詳細切實調查具報來部、以憑核辦、此令、中央商人部主任褚民誼、

市黨部臨時執委會第一次會議

中國國民黨上海特別市臨時執行委員會、昨日下午二時開第一次會議、茲將報告事項及議決案併紀於下、（甲）報告事項、㈠上海特別市農工商局復函、爲英美烟公司並不遵或繳納統稅、應請禁止該廠香烟運至華界推銷、並張貼廣告、已照辦由、（存）㈡中央特別委員會復函、爲中國華商烟廠工會函請咨行國民政府變通捲烟統稅條例、以維營業案、已將原件函送國民政府查核辦理由、（存）㈢一區黨部代電賀執監委員就職、（存）㈣中華全國道路建設協會函賀執監委員就職、（存）㈤三區十四十一分部函賀執監委員就職、（存）㈥七區黨部函（附反宣傳印刷品一件）呈請取締『擁護五色國旗之國家主義派』之宣傳並活動、（存）㈦中央特別委員會宣傳部訓令、爲令查明浦東英美烟公司職工罷工事件、減發宣言力翻西報謬論理由、（存）㈨國民政府電討伐唐生智、（存）㈩上海特別市市政府函、爲經費支絀、實無餘款可撥由、（乙）議決事項、（一）常務委員會通告本市中同志提案、擇日舉行本市各級黨部聯歡會、藉以貫通同志間之意見及感情、促進工作上之聯絡案、（議決）定下星期一下午舉行談話會、（二）區黨部呈請解散十四分部、並登報聲明該分部印信作廢案、（議決）照准、㈢查復一區黨籍罪狀案、（議決）保留、㈣右啟芬請披露開除黨籍罪狀案、（議決）交組織部披露、㈤一區十四分部新製證章請備案案、（議決）各區黨部各區分部之證章、一概取銷、該分部請求、應無備議、㈥四區十二分部報告爲商團會操時中華隊仍用五色旗引導請予糾正、並質問其司令案、（議決）照轉、（七）暫不發表、㈧第三獨立區分部呈請撥各獨立區分部例每月津貼一百元、並請從速撥給案、（議決）緩議、㈨六區呈請以該區十三分部黨員張妙生不事工作、實類投機份子、議決開除黨籍、請予備案云、（來函存部）、（議決）由組織部訓令該區黨部、區黨部不得任意開除黨員黨籍、（十）四區呈報該區十四分部黨員藏鳴志呈請因黨務忙碌、退出黨籍案、（來函存部）（議決）照准、（十一）清黨期內原定黨員入黨須經候補三月、現在清黨結束、是否仍須照候補例辦理、抑或照總章上所規定之成例、請核示遵行案（議決）請示中央、（十二）一區廿一分部請求以閘北攤担工人、因攤担捐問題、幾致絕食、請本黨部援助案、（議決）函一區二十二分部、帶同小販來部面陳情形、（十三）七寶農民協會教育協會來呈、請駁斥俞滄强等之誣控、七寶區黨部、並制止其非法行動、圖謀恢復青浦縣八區一分部案、（議決）保留、（十四）七寶臨時區黨部、請轉咨省市政府、將該全區劃入特別市範圍案、（議決）保留、（十五）四區呈報爲該區十一分部前執委張樂三、自政變後、擅自離職、迄未到會、屢次勸告無效、應如何辦理請核示案、（議決）嚴重警告張樂三、（十六）三區黨部常務張國幹、爲王伯謙等

港粵滬華美電器行 南京路石路西首 電話中三七二二

終南山老僧 神尺論相 上審星球之度 下察人事之原 指定過去未來
各界注意 本館定例凡諸君來館談相先請掛號再入靜室每號祇延見一位其餘同伴諸君均請在招待室稍座惟女賓一人來館不接見須得同行一伴方可接談尚祈各界諸君原諒是幸現寓四馬路錦里中市新鳴旅社樓上四十號靜室談相 6340

特價機會祇有三日之
青年進步襪
平均便宜百分之二十五。無敵牌化妝香品。美酒。同時廉價八折。另加贈品。
上海南京路石路東 久和廠門市部啓 電話中八一八二號 特3415戊

全昌號 紅藍翡翠寶戒 每只十元
本號專售金鋼鑽珠翠寶石真金鑽紅藍各種寶戒五光十色新出時樣花戒翻身字戒結婚戒提手戒應有盡有價廉物美且真金用舊仍可兌換如蒙賜顧請臨上海英租界三茅閣橋西首愛多亞路一八四號 全昌號啓 特3454戊

書畫大減潤 今日提先截止 明天一律不收
海陵墨寶傳天下 組叟藝苑於今有幾人
組雲老人譚海陵（德鍾）先生大名滿天下其書畫古過氣韻淵懿深入周秦兩漢堂奧爲當代第一比年嗜參禪理日誦金經茲應同人之請求大減潤例廣結墨緣想當世不乏知必爭先踴躍也
聯 四尺一元 五尺一元半 六尺二元半 八尺四元
中堂 四尺一元 五尺一元半 六尺二元 八尺三元
屏 每條照中堂減半
扇册 每件一元半
招牌 每件一元半
北魏隸篆照行書加半 石鼓大草佛像蟠桃博古花卉翎毛加倍 碑誌壽屏格言題跋另議 特4967申
外埠爲憑郵紙可報 代辦郵票掛號信 收件處寄件處上海西門新普育堂里十五號 華南書局

親娛畫 微娛親畫
子親畫例 ●山水 三尺七元半 四尺十二元 五尺十八元 屏條六折 扇册三元 花卉六折 餘詳仿單 ●甲子畫例 半減潤 十日取件 寬限一百號爲限 逾額及平時無效 ●通信處 同孚路興業里二三六號 任霽叔先生代理 上海法租界貝勒路東惠甯里 ●潤格代收各大箋扇莊
（以下小字廣告文字模糊：友人微字（上詠下皋）許賜通信許錫啓（又名寅浙江平湖人）…）

雲裳 中國唯一婦女服裝公司 上海靜安寺路一二二號辛字 （斜橋總會對門） 電話西五一一九

煙台著名 香蕉味蘋果
本園現辦大幫烟台名菓香蕉味蘋果美人採辦多數、吾國人知有此佳果勝於歐美每箱淨重十二磅售洋四元請嘗試之當知本國物產之富也
▲總店棋盤街 ▲支店南京路 ▲老店九畝地 上海冠生園食品公司啓 乙特5383

感謝臟脹靈丹 極
部人於今夏患臟脹、始則納飲食不進、繼則腹部漸大、氣急形容消瘦、遍請中西醫生調治、甚則臍凸、命在旦夕、偶閱報上載有馬路英大馬路振華大藥房臟脹靈丹、購得服之、腹中漸安、飲食如常、起居如常、再造之恩、永世不忘、特登報端、以謝厚德云、

贈送 淋濁自療指南
欲得此指南者請書詳細地址投申報信箱一百廿八號當即寄贈不取分文

美國療癆專家 郭秉德醫生
專治內外科▲婦科▲癆瘵▲喘 法治癆疾 上午九至十二時 下午二至四時 出診五元 診所法租界貝勒路口 陽曆十一月一日起施種牛痘不取分文 電話中央8877

唐拾義久咳丸之特效
華佗防癆
父子大藥廠發行

內科陸士諤 常寓跑馬廳汕頭路廿三號
診例 門診二元、上午十時至下午三時、出診六元、下午三時至六時、遠則遞加、號金加一、拔號加倍、通函論症四元、來函不復 乙特4755

萬春醫院 首創 電療淋濁 安全無害
本院鑒於淋濁症最難除根精洗射注服藥紫光電等法決難斷根、特創設高周波透熱電機電化治療法、無痛苦、奏效神速、輕症一星期重症二星期保證完全斷根、檢驗無淋菌、立即飲酒過勞、決不復發、且於人體生育上有百益無害絕對保證、如有服保證可醫愈償費以昭信實◎四川路橋堍沿河郵政局東
又添電機一座佈告 本院鑒於電機不敷應用、特添置高周波透熱電機二座、病家稍免向隅擁擠久候之苦也

中和醫院 花柳病科
白濁初起頓挫瘀法數日即愈、久淋兼用透熱電療、無痛除根、梅毒注射六〇六、血液驗查、部人留日畢業醫科大學、歷任大學醫院江蘇省立醫院醫長、研究獨得其秘治愈頗速、念貧資除根 老靶子路一三七院長張懋榮

必定靈 牙痛藥 司徒博牙醫生發明
任君痛到怎樣 祇五分鐘好了
總發行上海霞飛路中國牙科醫院 各大藥房公司皆代經售

哮喘氣急丹
精生氣氣生神神氣充足則百病不侵凡人中年以後精血漸衰故有哮喘氣急之患亦有兒童時天哮食哮鹹哮風哮等症在秋冬之季每苦復發本廠新久哮喘經驗製哮喘氣急丹已有三年之久對於新久哮喘服之無不奏效如神且可斷絕根株不再復發非市上所售諸品所可同日語也
大盒二元 小盒一元 附送止哮膏一張 每打十元 外埠函購寄費另加 各省分支皆有出售
上海寧波路益湯弄 崔氏瓣香廬啓

呈稱許文光會昭暉、因公殞命、身後蕭條請求撫卹案、（議決）交組織部查復、（十七）三區黨部常務張國幹、僞會廣氏呈稱伊夫會昭暉、因公殞命、請求撫卹案、（議決）交組織部查復、（十八）鄭仁案朱鴻源紛經籌備收回航權運動急進會呈控仁案等、唆使流氓毆打工友、全體子礦案、（議決）交工農部查復、又組織部提案、（一）六區黨部請求僞經費無着、指揮困難、請發積欠、以利工作案、（議決）俟中央款項彙到再議、（二）兵工廠第二分部請求僞經費支絀、進行呆滯、請撥款若干、以資設辦器具開始辦公案、（議決）中央款項彙到再議、（三）六區黨部、呈請爲反動分子、滿佈區內、進行工作、頗感危險、懇請撥款、置備槍械、以資自衛案、（議決）函復六區黨部因經費支絀暫緩并函淞滬衛戍司令部派兵保護、以維治安、（四）起草討張作霖宣言案、（議決）照辦、（五）電錫山西閻百川同志案、（議決）照辦、聞尚有重要議案、因時間關係、未能終了、尚須於今日下午二時繼續開會討論云、

⊙市黨部消息

▲青年部　該部對於黨童子軍的組織、曾由該部部長及秘書擬有計畫、積極進行、嗣因黨部經費支絀、致未能實現、迨中央青年部頒佈青年運動大綱內之第六條、有組織黨童子軍後、冷部長以黨部經費奇窮如故、如另行由該部組織黨童子軍、則服裝設備在在需要鉅款、黨部無力供給、如聽其不辦、未免悵惘、乃與趙秘書及指導各科等協議、先由指導科切實調查各校及各市童子軍、及市童子軍協會狀況、再規定一種計劃、使全滬童子軍黨化起來、一面如有各區黨部情願自行籌備、該部即酌予津貼、無論如何、務使全上海童子軍、對三民主義有深切的認識、對於黨紀有充分的了解、隸屬於該部指導之下、一俟將來黨部充裕、隨時予以補充、故對於近來各區黨部組織黨童子軍之請願、均給與相當之勉勵、如一區十四分部籌備黨童子軍、及暨南大學童子軍科之詢問、該部均隨時以書面指導、遇必要時、且派指導員前往剴切解釋、除此該部各科工作均十分努力、始終不懈、聞該部宣傳科主編之青年消息三日刊、明日即可發出、中國公學學生會改組、該部已於昨日派高蔭祖同志出席指導、並委派員張瀛會等五人爲籌備員、又該部指導部主任推事由秘書趙澍彙任、日內已擬定計畫、及指導大綱、并調查全上海大中小學校總數、學生人數、學校內容、各校學生會內容及工作、各校區分部內容及工作、學生同志中之努力工作者、各校學生思想及生活狀況、作成詳細統計後、再爲切實之督促與指導、務期全上海青年皆成三民主義化與革命化云、

▲宣傳部　該部昨發出市字第一號訓令一則云、爲訓令事、嗣後各級黨部舉行黨員大會、或三民主義研究會、及其他各種重要黨團會議、概須於會期三日前、呈報到部、俾便派員出席指導、是爲至要、

▲商人部　該部昨日上午十時、開第一次部務會議、列席者十六人、部長俞國珍主席、陶樂勤紀錄、（一）恭讀遺囑、（二）報告事項、（甲）主席報告本部改組經過、（乙）歡迎施公猛秘書、（丙）本部之組織方法、（三）討論、（甲）議決本部分文書指導宣傳三科、（子）文書科主任幹事曹志功・幹事王敬成・王柏軒・助理陶正之・王延康・（丑）指導科・（調查科暫附）主任幹事陳賢本・幹事張鵬聲・胡鳳翔・助理陳祺生・俞振之・卜醒予・周于齡・并指定曹志功楊宗凱陶樂勤等爲協助、（寅）宣傳科主任幹事、（秘書兼）幹事楊宗凱・助理陶樂勤・并指定陳賢本・曹志功・張鵬聲・等協助、（乙）討論施秘書起草之本部組織大綱、經衆討論通過、提交執委員核定施行、（丙）擬定商民運動計畫、議決由秘書起草、

▲工農部　該部昨開部務會議、主席周致遠・紀錄黃燕・其程序（一）恭讀遺囑、（二）主席報告新訂辦事細則、（三）議決事項、（一）調查全市工農團體、（二）指導工農團體黨體黨團之活動、并施切實之訓練、（三）決定出日刊一張、內容分時評、國內外大事紀聞、各地工農消息、本市工農運動之記載、小品文字、插畫六種、定名曰上海工農、又每月出刊一冊、定名爲革命的農工、除部員負責撰述外、并向全市農工團體徵稿、（四）定下星期二召集各區黨部工農部聯席會議、討論全市工農運動工作大綱云、

▲婦女部　該部自李時山長部後、積極整理、業已就緒、昨日上午十時開第一次部務會議、到會幹事爲黃香雲・嚴濟穆・王澄如・顧慧賢・譚碧珊・王澤芬・王葆華・徐阿梅・黃輝・熊曉青・等、部長主席、王葆華紀錄、首由主席恭讀遺囑後、即報告開會宗旨、略謂部人才識謭陋、謬膺斯職、實深慚愧、惟敢以告之於諸同志者、（一）大公無私、（二）絕對負責、（三）至誠意志、後去當本此三點從事工作、以補才識之謭陋、至於本部改選期限、甚爲短促、於此短促期間內、欲部務得長足之進步、非各同志努力同心、加倍工作、雖有成績可言云云、次討論辦事細則、由主席逐條宣讀、黃輝同志即提議、辦事細則不妨先試行一週後、如有不妥處、經三人以上之提議、再行修改、衆無異議、作爲通過、又由徐阿梅提議各項如下、（一）各科宜設一科務記錄簿、（二）定期召集各區婦女部長及各婦女團體領袖談話、（三）應購備各種書籍若干、以備同志之研究、議決通過、王澄如提議、設立一圖書委員會、俾易收集書籍、當推定黃香雲・黃澤芬・徐阿梅・三人爲委員、黃香雲提議、女工義務學校欠款事、本部應設法維持、并派員前去調查或講演、議決照辦、議畢散會

⊙海總部政訓處小組會議

昨日（星期五）上午十時、海總部政治訓練處、舉行第二十次小組會議、到會人數十二人、正組長藥發民因病未到、由副組長沈乃庚主席、歐陽闕紀錄、行禮如儀、討論題目、爲「軍閥倒壞之原因」「演講者、林傳鑒因病請假、未到、由沈主席代爲演講大意、略謂、軍閥倒壞之原因、約有三種、（一）內部分裂、（二）民衆的覺醒、（三）革命勢力的精神攻擊、并引最近軍閥倒壞的實例證明、發揮透澈、淋漓盡致、演畢合座鼓掌而散

⊙時人行踪

▲何應欽於昨晚九時三十分乘滬甯夜車赴甯、
▲新交次李仲公於昨晨乘滬甯早快車赴甯、
▲馬超俊於前晚由甯乘夜車於昨晨抵滬、
▲陳焯於昨晚乘滬甯夜車赴甯、

⊙楊森電請嚴重交涉詐欺取財案

國民革命第二十軍軍長楊森、昨致特派江蘇交涉公署電云、郭交涉員鑒、頃據敝軍代表段遠謀報稱、瑞士人魏德蘭捏報捕房、搜搜滬寓、又魏德蘭化名湯麥生、串同美人克洛蘭、借售軍用物品爲名、騙取銀七萬三千二百元等情、查魏德蘭即前在重慶販賣軍火、事經外交部飭令驅逐出境者、此次復敢串同克洛蘭欺詐取財、並侮辱在職軍官、貨屬有害國權、其蔭造事實、捏搜滬寓一案、業經貴署提出抗議、實深感佩、至詐欺取財各節、除由敝代表延律師控告外、仍望貴署嚴重交涉、俾國權得張而儆魏德蘭於法、是所至盼、國民革命第二十軍軍長楊森叩寒、

同昌飛馬牌
中國最盛行之脚踏車
行路之良件　代步之美品　健身之精具　經濟之妙法
▲樣本函索即寄
上海同昌車行

保用期內換新鋼絲輪　不取分文　繼續一百輛
一鳴驚人之潤大包車
堅固　材料精選製法優良不惜工本浩大不憚手續繁多務求盡善盡美
華美　車身漆質精良光可鑑人車輪銹銲厚耀若閃電歷久如新
保用　保用期內設遇損壞隨到隨修並預備替車以便顧客
潤大車行　愛多亞路廣西路口　電話中央五三六八
製造廠廣西路二號三層洋房

五馬路中
盧信隆　呢絨嗶嘰綢緞
大減價　祗有四天
丈三長條子格子純毛灰色嗶嘰袍料　每件七元
新花色丁格子旗袍料　衣料一丈減沽一元
絲織巴黎緞六尺　減沽一元二角
機織加重杭線春　每尺八角三分
乙特5334

大帮線襪　每元十雙
上海棋盤街和金堂啟

⊙美按署訊判克勞來有罪

文滙報云、美領克勞來被控假借軍火爲由、騙取七萬三千二百元一案、已於今日（二十一）審問完畢、美按使富庭宣告被告有罪、惟判決書將於下星期一宣布、被告保金則已增爲二萬金元、潘按使宣言、略謂、余見有深切著明之罪證、證明被告有罪、第一被告之證辭、即自行犯罪、其所具成單、係爲僞造、實無疑義、余曾詳察各文件、考慮雙方書家之證辭、決定其署名皆出於摹臨、準德勤之罪、恰如克勞來、而被告之證辭、皆爲串同僞造、實無片言可信、此實一凶暴殘忍之盜騙案也、至原告隊檢事之辯辭、略謂、查刑律犯詐罪之最重處罰、爲監禁三年、楊德勤來滬之採購二百萬子彈、乃由庸賀緒之事實、其來也、爲一軍長採購子彈、而與被告訂立成單、自爲尋常之事、被告供辭內、辦稱回佣一節、係飽告以便私圖、至軍火成單之改爲鋼甲成單、必爲被告不在滬時準德勤所爲、以圖減卸被告之罪者、其中簽字業已證明僞造無疑、大晚報云、美領克勞來案今（二十一）晨於按使宣告有罪後、原告方面即由許理律師呈遞楊段兩人之私訴請求、追還騙取之七萬三千二百元云、

⊙拒毒會今日開年會

中華國民拒毒會、自十三年八月成立以來、曾先後舉行年會兩次、茲屆第三年度開始之時、因訂今日上午九時至下午六時、假座天后宮橋上海總商會常會室、開第三屆年會、討論進行方策、特誌詳備如次、

▲請各合組團體推派代表　該會目前通函各合組團體云、敬啟者、本會成立以來、曾先後舉行年會兩次、回顧已往之成敗、以資警惕、籌議出途之計畫、藉作南針、茲又瞬屆第三屆年會會期、業經本會常務委員會議決、定於十月二十二日上午九時至下午六時、假座天后宮橋上海總商會常會室舉行、用特先行奉告、敬祈貴會查照、屆時委派代表二人出席、討論本會進行方策、暨對內對外各項問題、附上回單一紙、請將代表姓名暨通訊處開示、以便專函奉知、貴會如有何項建議、並請於開會前二日付下爲荷、

▲請市黨部派員指導　該會致上海特別市黨部函云、敬啟者、本會第三屆年會、定十月二十二日上午九時至下午六時、假座天后宮橋上海總商會常會室舉行、屆時務望派員蒞臨、出席指導一切、敬附寸箋、順頌公祺、

▲年會議程　中華國民拒毒會第三屆年會議程（上午九時三十分至上午十時三十分）開幕式、（一）向黨國旗及總理遺像行三鞠躬禮、（二）恭讀總理遺囑及拒毒遺訓、（三）主席致開幕詞（會長李登輝）、（四）演說（市黨部代表）、（五）本會會務報告（總幹事鍾可託）、（六）報告本屆拒毒運動情形（總務幹事黃嘉惠）、（七）最近毒況報告（統計幹事戴秉衡）（上午十時三十分至上午十二時）議事會（一）通過議事規則、（二）討論三年禁煙計畫（上午十二時至下午二時）議事會（主席羅運炎）（一）聚餐、（二）合組團體代表及各地來賓報告、（下午二時至下午四時）、議事會（主席趙晉卿）、（一）討論本年度會務進行大綱、（二）討論提案（下午四時至下午四時三十分）、茶點（下午四時三十分至五時三十分）、議事會（主席丁淑靜）、（一）報告上年度決算（會計陳光甫）、（二）審查本年度預算、（三）選舉本年度職員、（四）主席致閉幕詞

⊙英按署昨訊胡斯敦被控案

大晚報云、水巡捕房英捕胡斯敦被控希圖販運雅片及允納賄案、（按文匯報稱、被控希圖行賄、未知孰是）今（二十一）晨復在英按署審判公堂開審、由麥士德氏代表海關訴稱、本月十日、被告在卡爾森巡輪上差、其巡區係自楊樹浦至蘇州河口、非奉特命不得往他處、是夜十時、被告先命船老大駛至鄭船會社碼頭、迨關員白列祺等三人登岸、便有王姓等二華人上輪、遂駛往浦東隆茂碼頭、兩華人登岸而復返、渡浦、在海關碼頭上陸、既而送船上之英水兵某甲回艦後、復駛至福州路碼頭、王姓等即率十餘人下輪、重往浦東平和輪船旁、「今悉其時平和輪船內方載有值洋四萬元之烟土」會浦東保衛團聞有人圖劫平和輪、遂向卡爾森巡輪開槍、平和船員紛紛躍避巡輪、致損其甲板上天篷、事後被告復禁制老大及其他船員不得洩漏天篷損壞之眞相、繼由水巡捕頭希恩士證稱、王姓二華人及美水兵、皆無事於巡輪、而是夜渠出外巡查時、被告猶以無事爲對、迨翌夕則又呈報、謊稱昨夕被劫、有華人約二十名乘機登輪、脅迫開駛至平和輪旁、時未武裝、不克抵抗、又在暗中不能辨認諸人面貌、迨後因諸人以暗殺嚇禁其聲張、而渠之寓處又爲諸人所知、故昨夜報稱無事云云、嗣又傳老大李姓作證、本案尚未審畢、

⊙津浦路局向滬甯路借用機車

津浦路局管理處因該路鋼軌、均被孫軍潰退時損毀、故曾向滬甯路局撥借枕木一千餘根、俾便修理、茲悉該項工程、將於月終完竣、大約下月初可以通車、惟該路機車缺乏、因此重向滬杭路局商借機車九輛暫用、其中二輛、已於昨日下午七時先行返甯、

⊙英美工潮昨日形勢　▲談判二次決裂

英美烟廠工人全體罷工、定於昨日由交涉公署、函邀上海特別市政府、淞滬衛戍司令部、各派代表將該廠工會第七次罷工救濟委員會修改妥訂之條件、向廠方開始正式談判各情、已誌昨報、茲將昨日各項情形、分紀如下、

▲談判二次決裂　關於英美烟公司工人罷工問題、前次談判決裂後、市政府特召集農工商局・交涉署・勞資調節委員會・總商會・工統會・各機關開會協議、由政府審查修正工會條件、再行提出交涉、當由郭交涉員親向該公司大班研究承認工會爲代表工人利益的集團之第一條、經該大班承認、旋由郭交涉員電明市長、轉知工統會代表、通令工會聽候解決、繼由交涉署郭秘書往來往返與大班磋商數次、始定於二十一日下午二時正式討論、當時出席者有淞滬衛戍司令部秘書呂孟農・工商科長徐佩璜・交涉署秘書郭德華、勞資調節委員會調查科長朱文傑・工統會救濟評委員袁正道・工會代表李長貴・顧石岑等、首由郭秘書代表發明、今日各代表居間調停、俱係十分誠意、得雙方安協希望、今天有妥善之解決辦法、乃該大班堅稱、工人罷工要挾、增加工資、廠方萬難承認、不便繼續談判云云、工人遂擬一致退席、旋由各代表聲明、今日交涉、廠方無誠意談判、深爲可惜、不過決裂後、一切責任、應由廠方負之、遂一致散出、聞各代表退後、更有一種重要談話云、

▲第三分廠昨選臨時委員　浦西韜朋路第三分廠全體工人、昨日下午二時、在浦東二廠工會、開選舉臨時執行委員大會、公推王梅亭主席、報告開會宗旨、次工統會特派員裴伯棠・陸懋恒・及指導員曾申螯・等相繼演講、當場選出王梅亭・王茂發・高坤林・呂海青・劉國珍・孫珍有・王春陽・王長瀛・金根祥・等九人爲臨時執行委員、即日佈定房屋、開始進行一切、至五時散會、

▲中央工人部將撥款援助　中央黨部工人部代表蕭同、茲於昨日由甯來滬調查此次該廠工人罷工之眞相、並出席昨日市黨部組織之英美烟廠工人罷工後援會成立大會、報告將撥大批欵項、以維罷工工人生計、

⊙天章紙廠工潮解決辦法

浦東陸家宅天章紙廠全體工人罷工風潮、迭經市黨部工統會等召集勞資雙方調解、一切尚未解決各情、曾載前報、茲悉昨日雙方復討論辦法、首由廠方備述廠中營業不振、將自動停廠各等語、結果雙方議定辦法五項、（一）夜工工友解散費、每人給發工資十日、（二）合同簽定之後、次日常日工完全復工、（三）復工不滿一星期而解散者、發給工資一月、（四）復工做滿半月以上而解散者、發給工資五十日、（五）復工做滿一月以上而解散者、發給工資四十日、

⊙日商印刷工潮近訊

東區日商印刷工會第一分會、以罷工一月餘、資方仍無誠意接受條件、近並悉資方由日本僱運大批工人、分置各日商家工作、藉示抵制、因是又激起日商勝井印刷所華工之憤慨、聞於昨日亦一致罷工、表示齊門同情、并達到工人解紛勝利之途徑、決不復工

⊙冀夫工潮案內樂楊開釋

前因閘北冀夫罷工風潮案內被押在衛戍司令部之製品里房客聯合會委員樂俊芬・楊福源二人、業於昨日下午一時被釋出獄、聞該里全體居戶、以樂楊二君沉冤得雪、昨晚曾舉行極盛烈之歡迎會云、

⊙各工會挽留工統會委員袁逸波

工統會委員袁逸波、因病辭職、並未照准、各工會紛起挽留、均由組織委員會轉呈、略謂屬會等以袁委員熱心黨國、夙著功勳、而於指導工運一層、尤得工友之信仰、今雖小有不適、自可告假調治、若緣小恙而遽休、頓爲高明所不取、且丁茲時局艱鉅、實非高蹈引退之時、尚乞貴委員打消辭意、並懇鈞會立予挽留、不勝迫切待命之至、南貨業職工會第一分會、北區洋務職工會、永安職工第一分會、北區百司藥第一絲廠女工會第二分會、百司藥第二絲廠女工會第三分會、北區隆記絲廠女工會第一分會、北區久勝絲廠女工會第一分會、大來絲廠女工會、北區久大絲廠女工會第一分會、泰來絲廠女工會第一分會、德豐絲廠職工會第一分會、瑞豐綸記絲廠職工會第一分會、啟昌泰絲廠職工會第一分會、振豐絲廠職工會第一分會、振大協昌絲廠職工會第一分會、久大絲廠職工會第一分會、百司藥第二絲廠職工會第一分會、永裕絲廠職工會第一分會、綸綸絲廠職工會第一分會、協豐絲廠職工會第一分會、綸綸絲廠職工會第一分會、綸昌福綸絲廠工會第一分會、恆昌新鼎昌順緒昌恰綸絲廠職工會第一分會、元元隆記久勝絲廠職工會第一分會、久泰久順發順豐絲廠職工會第一分會、天來大來泰來絲廠職工會第一分會、滬北區絲廠第六絲務工會、上海市建築業工會第一分會、

上海南京路拋球場
麗華公司
大減價二十五天

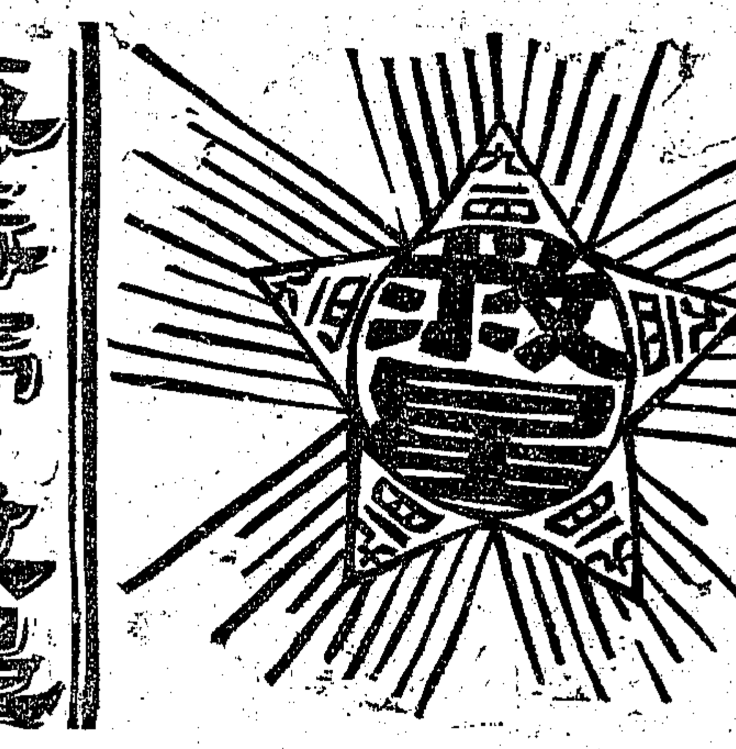

梅毒病之救星
梅毒之潛伏於內而毒根蔓延未斷者　九一四　內服新藥　服　不會再發　即永遠除根
梅毒之暴發於外而成爲各種瘡毒潰爛不堪者　九一四　外搽藥膏　或下部塗……立即收口漲肉　故人人公認……
九一四爲梅毒病之救星
價目　內服新藥每瓶一元五角　外搽藥膏每盒大洋四角
上海三馬路中法藥房發行

⊙先施職工會第二次執委會議

先施職工會於二十日下午、在寗波路濟水坊新會所召集第二次執行委員會議、首由主席報告第一次議決案執行結果、次分配各委員工作、計總務張雲如・王鑑齡・馮金達・交際劉雲初・張雲如・（兼）張來振・宣傳・劉杏芳・徐純榮・蔣泰生・吳鵬飛・文書王金聲・張德新、次討論各案如下、（一）馮金逵劉杏芳提議、公司方面有無形監視各執委之行動、殊與工作上發生障礙、應設法抵抗、公決呈請工統會向資方解釋、俾免誤會、而起糾葛、（二）劉榮初提議、保障職工生活地位案、公決、呈請工統會設法保障、（三）張雲如提議、整頓會費案、公決責成各委員與前組長協助徵收、議畢散會

⊙臨時法院昨訊勞勃生路綁票案

滬西勞勃生路潘發泰米店主之姪洪源、於七月三十一號、被匪架去、嗣經總巡捕房特別機關探長白忠祺・探目蔡長生・沈崇禮・包探張炳成・在公平路七百十一號屋內起出肉票、拘獲男婦綁匪黃大龍・王金福・錢二瘌子・張二保子・徐阿裕・謝陳氏・等、解由臨時法院、命押候訊究、曾誌前報、昨日午後、由熊推事開庭提審、據中西探員稱、潘姪被綁後、派人與匪談判、以一萬二千五百元取贖、給綁匪以支票、由韓大龍持票往北京路銀行兌款、而捕房已先得事主報告、故我等密赴該銀行守候、及韓到來、即予逮捕、由韓供明匪窟所在、乃往將各匪拘獲、救出潘姪、現查除徐阿裕外、均屬著名綁匪、徐係公平路七百十一號之二房東云云、據潘洪源供、年十二歲、本地人、是日在店門首游玩、突來一匪持槍迫我入彼之汽車、我躊躇間、被匪挾登該車、車內有三匪皆執手槍、禁止聲張、車至周家嘴路匪窟、由王金福與另一匪監視、住三日、被帶往黃渡、轉無錫、往鎮江、赴揚州、去鹽城・阜甯、後由原路回申、亦由王金福及另兩匪相伴抵滬、後住公平路、不許越雷池一步、由各匪輪流監視、嗣探到來、方得出險云云、熊推事諭徐阿裕交三百元舖保出外、餘匪押候續訊、

⊙染業職工慶祝勝利

上海染業職工、爲增加酒資問題、勞資雙方、相持三月之久、嗣經農工商局工統會各團體調解、始於日前解決、昨日該業假大新街鴻慶樓宴請各團體、表示慶祝勝利紀念、到者除該業經理店東外、尚有工統會代表・及農工商局第二科科長馮柳堂・來賓邵力子・各報記者・三百餘人、首由朱曉雲致詞、次請農工商局代表馮柳堂發言、謂染業職工此次增加酒資問題、實屬正當要求、現在既已解決、希望各工友、應安心工作、一面對於染業上、尤須加以研究、務使中國染業、合於科學化、而染業職工、亦應有科學上之研究云云、次由各方代表相繼演說、迨至八時、賓主始盡歡而散

⊙冠生園職工會臨時委員會

冠生園職工會執行委員、昨日召集臨時會議、主席紓顯餘、恭讀遺囑、議決案如下、（一）梅元吉被公司停職、經湯指導員解釋組織工會及工會保障工人之意義、公決派紓顯餘・譚馥祥・向公司接洽復職、（二）戴繼英停職案、公決由湯指導員、至北支店調查眞相再核、（三）冠生園公司來函、聲明臨時增加職工、公決函復公司、以試用只可一月爲限、人數不得過五人、（四）北支店職工聯名來函、詢問執行委員改選期案、公決函復、自改組起、須至十一月方爲期滿、（五）公司陰曆明年正月開除職工案、由工會組織職業介紹所、並函告公司、需添職工時、必須先用正月開除之職工、（下略）

⊙工統會會務昨訊

▲救濟課　（一）絲邊業工會第四分會報稱、在洋絲廠廠主陳鈺華、於中秋節藉故開除工友趙彼魁、請交涉、派幹事閔齊倫前往交涉、結果、該廠廠主承認、俟其新機開辦、或廠內需人再予趙彼魁復工、雙方同意了案、（二）浦東天章紙廠第二分會罷工、經工統會往返磋商、卒於二十日下午交涉結果、雙方簽訂條件共五條、完全解決、並由工統會轉函農工商局及勞資調節委員會備案、

▲組織委員會　指導股、（一）建築業工會第二分會、前經呈請工統會組織委員會、請求改名爲水木業工會第一分會、幷詳述理由、當蒙批示照准在案、該會於昨日特召集各代表開會討論、指導股派沈言信出席、（二）土夏廠踏布業工會、於昨日下午二時、假城內梅家弄二區黨部開成立大會、指導股派陳君剛出席、（三）華商電汽工會木業工會二分會、呈報選出執常各委員會、已准備案、（四）昨日華洋布業第六分會、呈報協和祥總理係該會會員之一、乃敢退出工會一分會、大昌文華合作電力絲織工會、暨大東書局工會、均由調查股派李盛階・鄒觀濤・趙崇康・分別前往調查一過、呈具表格、發給調查登記證云、（三）南市汽車小車工會、因脫離大達甯紹三北碼頭工會、自行組織、致起糾紛、已誌前報、近有上海市大小車工會一分會、又以權限衝突、來函工統會、要求阻止該會之組織、經派鄒觀濤同志前往調查後、已擬具澈底解決辦法、呈請組委會核示矣、

⊙勞資調節會昨訊

▲處理事項　（一）農工商局函爲閘北光明電氣廠罷工糾紛、應迅予調解案、此案派調查員陳叔謙前往調查、函復農工商局、令行該廠、先行復工、至所提條件、應俟該廠工會成立後再議、（二）工統會函爲江灣鎮各藥號不履行條約、請查辦案、函藥業業務工會應將違約各號、開單送會、再爲核辦、（三）南區藥業工會第一分會函訴藥天德堂職工不肯入會案、函藥天德堂查照所訂條件、切實奉行、免致裁制、

▲定期召集　（一）煤業商民協會函報會已成立、工會糾紛問題已派代表辦理、請定期召集會議案、函煤業商協會及該業工會第一分會、定於十月二十五日下午二時雙方到會協議、（二）輪船理貨工會第一分會函送條件、請審查案、函該工會及招商總局、定於十月二十四日下午二時雙方到會簽定正式條約、（三）針織業公會函爲工資已加、工方滿意、無須再訂條件案、本案派張鑑前往調查、悉函陳不實、已定期十月二十四日下午二時函約該工會及織廠第二分會、雙方各派負責代表、到會談判、（四）木業工會第一分會呈爲該業二分會、新訂條約、侵害該會、請求取銷案、本案經審查後、似有修改之處、當約定十月二十四日下午二時函約該業第一第二兩分會、各派代表到會共同商酌、

⊙小報取締條例呈請核辦

市教育局小報審查條例已擬草案、業誌昨報、茲悉保局長以張市長面諭、此事應於十月二十三日辦理完竣、昨日特將各種小報發行所暨作人等清冊、取締條例、審查意見等、呈請張市長核辦云、

⊙江灣慶祝會結束訊

江灣民衆慶祝國慶紀念會、於昨日假七區黨部開結束會議、到會團體、有砲兵總部代表程鑫・勞工學院代表陳煦哉・十四分部代表鍾行素・商協會代表陸仁生、主席鍾行素、紀錄談炎元、行禮如儀、主席報告開會情形、討論、（一）經費問題、上海籌備會規定津貼、不能如數收到、（尚欠二十元）因之尚短少十八元、議決、不足之數、請區黨部設法彌補、（二）賬目公開報告問題、由會計部將詳細賬目油印、分發各團體各機關大略情形、請民國日報登載新聞欄內、（三）此次電燈公司供給電流、完全義務、應由慶祝會備函道謝、（四）關於以後賬目、大有疑問、請隨時函詢總務部會計科張崇嶽同志答覆、一切發票保存、其他不及備錄、議畢略進茶點散會、

▲尚有本埠新聞轉入後頁▼

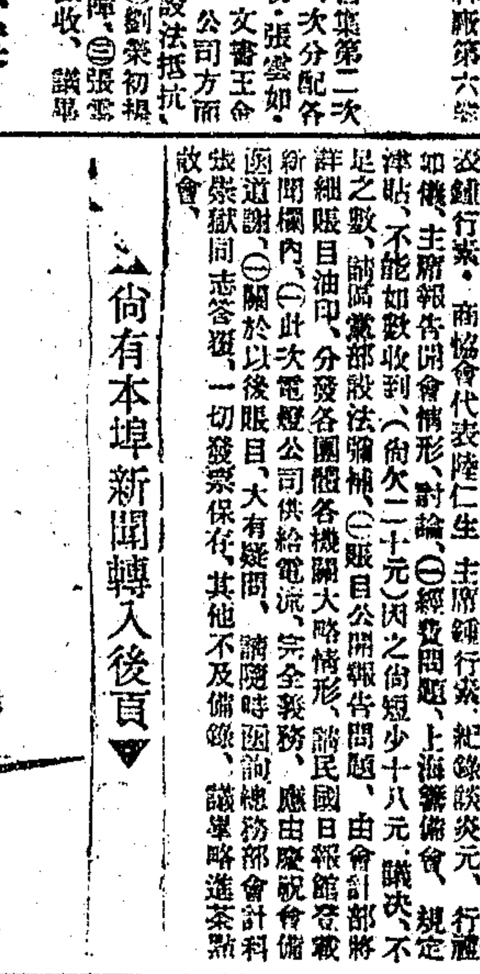

隆冬時節北風呼
韋有雪花潤玉膚
閒聽我郎同去買
廣生字號你知無

雙妹老牌　雪花膏
價目　四安士每瓶八角三分　大號每瓶四角四分　二號每瓶二角八分　三號每瓶一角七分　四號每瓶一角一分
本行暢銷卅餘年各省均設枝行　各埠廣洋貨店均有代售
廣生行有限公司啓

本埠新聞二

⊙今日江灣賽馬預測

▲下午一點鐘起賽……共賽九次

▲第一次、四分之三哩、(一)半半(Half Half)(二)九江路(Kiukiang Road)(三)浙江(Chekiang)

▲第二次、半哩、(一)司保此門尤寧(Sportsmen Union)(二)樂爾(Nith)(三)地英拿生培(The Innocent Bird)

▲第三次、一哩、(一)克司登騰(Christendom)(二)色得門(Settlement)(三)葛林愛不(Green Apple)

▲第四次、五法哩、(一)葛倫辣特(Grand Lad)(二)愛迪生(Edison)(三)脫雜挪鐵(True Knight)

▲第五次、九法哩、(一)棒坐(Bonzo)(二)潘方門司(Performance)(三)羅司瓜子(Rose Quartz)

▲第六次、一哩四分之三、(一)地派門(Department)(二)揚皮兒(Young Bill)(三)排背麥南(Bargain Money)

▲第七次、一哩、(一)康姆雷歇浦(Comradeship)(二)潘立的(Purity)(三)仁果(Jingo)

▲第八次、一哩、(一)海羅騰(Herodom)(二)利德歇浦(Leadership)(三)地安門(Refreshment)

▲第九次、一哩半、(一)背刀客(Beattock)(二)否司文巧(First Venture)(三)黃倫卡塞(Grand Castle)

⊙本埠發現猩紅熱

本埠最近一月間、天氣乍寒乍熱、致有猩紅熱危症之發現、工部局病院隔離室病中、有某西人七歲小孩、與一日孩、均患是症、該日孩尙在虹口日本小學校讀書、因是該校特停課五天、將敎室消毒一過、此外華人中、尙聞有是項危症發現云、

⊙法領請釋放被捕法敎士

駐滬法總領事署近致交涉公署函云、頃據報告、法國敎士來司鐸、在江西省崇仁縣至撫州途中之白鷺渡地方、被兵士拘捕、茲請貴交涉員迅電該處負責軍官、俾將來司鐸即行釋放、又贛省傳敎情形、至爲惡劣、而以撫州爲尤甚、所有敎堂產業、非被侵佔、即遭刦掠、亦請轉知該省軍民長官、格外注意爲荷、

⊙總商會請停駁船捐

總商會分函財政局縣政府、請飭停駁船捐、略謂、淞滬駁船同業公會函稱、同業小本營業、年來迭遭時局影響、無力負擔各捐、會請各徵稅機關酌量免徵在案、現浦東洋涇市船捐、報載財政局公告內、並無該項捐目、雖經敝會函請豁免、而該市公所苛徵如故、請飭停徵、以維營業等因、相應函請查明、

⊙商民協會昨日開委員會議

上海特別市商民協會、於昨日下午二時開第十二次委員會議、到者馮少山・王曉籟・葉惠鈞・陸文韶・王漢良・嚴諤聲・王延松(嚴諤聲代)等七人、王曉籟主席、恭讀總理遺囑後、次報告各級會組織情形、計(甲)已成立者、有綢緞業會、鋼鐵機業會、南貨業會、藥業飲片業會、飯業分會、飛花業分會、履業分會等、(乙)即將成立者、有布業工會・衣業工會・六區二分會・火腿業分會等、又次財務報告、並議決各案如下、(一)米業組織、推葉惠鈞陸文韶二君爲商辦法、(二)各級商民協會一律限定於本年十一月以前成立、(三)本市商民協會擬定十七年一月二日成立、(四)工商聯合機關案、保留(五)各區分會業分會會費收取辦法案、議決、在區會未成立前、暫由各分會收取後、按照成數、繳呈本會、分別撥用、(六)綢緞業會報告緒綸公所與職工會訂立條約、請派員監簽案、議決推派王漢良出席、

⊙衞戍司令部組織諜查隊

淞滬衞戍司令部、以本部南北兩市、毘連租界、地面遼闊、華洋雜處、良莠不齊、防範偶有未周、每易滋生隱患、該部特由參謀處組織諜查隊、計分二隊、第一隊駐紮南市廣福寺、第二隊駐紮閘北寶山路救火聯合會、並設本部幹事處於愛多亞路餘慶里五零五號、派上校參謀周信、中校參議曾鏞、主持一切、俾便接洽、而資聯絡、已分令軍政各機關知照矣、

⊙雜糧公會等函復連保債務辦法

上海華商雜糧公會・豆業萃秀堂・米業仁穀公所、昨復上海總商會函云、逕復者、前奉貴會總字一五七四號公函、以上海特別市農工商局第二科函詢各夥債務及連保債務之辦法、除合夥債務、前經貴會根據向來習慣各業公意、而部院暨前會審公廨主張有案外、囑將連保債務、是否分擔償還、抑連帶償還一層、根據向來習慣、確查答復等因、茲特依據敝同業向例詳復如下、凡三人出名擔保之債務、而保據中並無聲明各人所保有何多寡之分別、則應由三人平均擔負、各負三分之一、如保據中聲明某人保十分之幾、某人保十分之幾、某人保十分之幾、則應保各人所保之數、負其賠償之責、或由一人出名具保、而另有若干人向出名之人立據分認、轉保十分之幾、則對於所保債務、應由出名之人、完全負責、而轉向伊立據分認、轉保者照其所保之數追償之、此係敝同業對於連保債務之向來辦法、茲蒙詢及、特此陳復、卽希察核備查爲荷、

⊙十一路商聯會援助五馬路房客

閘北十一路商界聯合會、昨具函上海特別市農工商局云、敬啓者、據五馬路商界聯合會函稱、會員福成・馬潤記・楊莘・等號以房東王大吉翻造新屋、勒索小費、苛增房租、魚肉房客、先之以引誘、繼之以豪奪、幷應詳叙原因到會、當經派員調查屬實、伏以盤剝重利、爲黨治下之所不容、與先總理之民生主義、適相對違反、且貴局已決定革除小租陋習、而英法兩公堂、亦會於一九二一年十一月二日、佈告取締房東加租、及勒索挖費、是王大吉之行爲實屬悖謬已極、計會之憤激同深、相應函請貴局、呈請市政府轉咨交涉公署、令飭臨時法院、秉公判決、不得稍徇情面、以平衆憤而申公理、實爲公便

⊙建造浮碼遷移浮筒之函商

上海總商會致江海關監督公署函云、據敝會常務執行委員馮少山君函稱、敝處擬在浦東陸家嘴英領署註册道契二二六二號北段黃浦灘線四十六號建造二二五尺浮碼一具、開辦堆棧事業、並停泊裝煤船隻、以資振興浦東市面、惟該處有海關停泊輪船之浮筒七隻、適當衝要、將來建造浮碼後、船隻進出、恐多妨礙、除將該項建築工程圖樣、函請江海關監督察核外、應請本會據情轉函、商請關監督公署、轉致稅務司、飭由理船廳、將該處浮筒酌予遷移三隻、藉期便利商業等語、據此、查所稱一節、係爲振興市面便利商業起見、相應據情函達貴署查照、務希准如所請辦理、並乞見復、以便轉知云云、

⊙紙烟稅局長吳本鈞通告視事

江蘇全省紙烟稅徵收總局局長吳本鈞、昨日分函總商會等各團體云、案奉江蘇財政廳委任本鈞爲江蘇全省紙烟稅徵收總局局長、遵於昨日接收關防、就局任事、除呈報并分咨外、相應函請查照、

⊙盜匪拒檢彈傷行人

法捕房包探遂志祥、於昨晚七點時、奉命至火輪磨坊街檢查行人、見有盜匪一名、在途徘徊圖刦、當卽上前拘捕、詎該匪抽出手槍開放、彈傷行人某甲之腿部、該匪卽逃逸無踪、當由該探將受傷人送至醫院醫治、

⊙路人被盜開槍擊傷

前晚七時三刻、有盜匪四名、侵入新閘路一千一百七十九號門牌某姓家、兩盜抽出手槍、嚇禁屋中人聲張、正欲開始搜刦、忽被事主潛出門外、狂鳴警笛、盜遂奪門而遁、恐有追捕者、故沿途開放手槍兩響、適某甲路過、厄運當頭、被流彈擊傷倒地、迨巡捕到來、盜已無跡、卽將甲車入醫院療治、

⊙新閘捕房先後拿獲盜匪

公共租界警務當局、以邇來界內搶刦拾架之案、迭出不窮、商民莫不惶惶畏懼、關係治安匪淺、爰特通令所屬各捕房捕頭、對於防務、認眞辦理、故各捕房捕頭每日下午六時後、遴派中西幹探、各就所轄區域、嚴密梭巡、通宵達旦、至翌晨六時止、俾匪徒歛跡、而閭閻得以安寧、新閘捕房探長陳雲忠、探目金福壽、包探張盛全・劉宗漢・羅良炳・高晏詒・等、均於前晚奉令四出巡查、當夜七時半、在小沙渡路查獲盜匪江北人潘學成一名、抄出實彈五粒之手槍一支、其同黨一人、則被兎脫、晚晨五時、又在康腦脫路查獲盜匪三名、抄出實彈三粒之手槍一支、先後帶入捕房、詰問一過、嚴行收押、並由該探員等着手偵查該盜等所犯案情、以憑解送臨時法院訊辦、

⊙刦案併誌

▲法大馬路　法大馬路第五百零九號門牌百貨商店、於前晚九點半時、突來盜匪兩名、以購物爲由、侵入店堂、袖出手槍恐嚇、當被搶刦去大洋十五元小洋一百五十角小鈔票五十三角而逸、

▲新閘路　新閘路一千一百七十九號某南貨店、於前晚七時三刻、被盜匪四人侵入、出槍嚇禁聲張、後將鈔洋數十元刦取逃逸、一盜向空開槍一響、未傷人、迨附近崗捕聞槍聲趕來、時則盜已遠遁矣、

▲鎭海路　新閘鎭海路十四號某姓家、於前晨三時許、被二盜闖入店內、刦去鈔洋一百十八元而逸、

▲歐嘉路　歐嘉路二十六號半門牌某店、前日上午半句鐘、被盜匪七名闖進、六盜各執手槍、操本地口音、嚇禁聲張、正擬搜刦時、經店夥大喊捕盜、致該盜等心慌、未敢搶刦、一哄而逸、嗣由事主投哈爾濱捕房報請查緝、

▲河間路　前日上午三時、有某西人行經河間路突被盜匪六名攔住去路、一盜出槍恐嚇、將該西人所穿値洋七元之衣服搶刦、呼嘯而逸、後由事主報告楊樹浦捕房、請爲查緝、

▲廣肇路　前晚七時許、四區二分所巡官溫應熙、率領巡邏長警、在鐵路檢查行人、查至廣肇路、適有穿藍黑布短衣之江淮盜匪五人、各帶手槍、闖入西永順糧食雜貨店店堂、任意搜刦、詎該店每日售下之大小洋、均送錢莊存儲、店中僅剩銅元七八千文、店主有皮袍一件、晒後尙未歸箱、均被刦去、店主高永康俟匪去後、始出外叫喊、溫巡官向西追趕、當獲王小五子一名、抄出手槍一支、子彈兩排、解經黃署員詹元研究之下、王承認在門外把風不諱、轉解司法科收押、聽候究辦、

▲虬江路　閘北虬江路鴻遂里居民楊奕文家、前日下午四時、忽來身穿黑衣、口操滬音之盜匪二人、闖入內室、袖出手槍、嚇禁聲張、其時楊不在家、眷屬等異常恐慌、致被將抽屜內所藏之會洋三百七十元、悉數攫取、出門而逸、後經楊回家、投報該管五區二分所請緝、

⊙滬紳函述寶應災況

寶應高郵、此次兵災匪患、損失甚鉅、本埠魏家驊・倪思宏・成靜生等、會籌募振欵、托匯業銀行收欵、另推朱其成喬保元兩義紳、馳往查放、茲接朱喬兩君本月十八日來函、慘苦不堪言狀、函云、頃自汜歸、奉讀十六日手書、祗悉一一、汜界勘災事、以匪患猖獗、日前始獲首途、由劉堡而汜而界、汜留一日、界留一日、除與地方接談外、被災各處、略視一周、劉堡災情極重、兵災後、加以匪禍、不獨被搶極慘、而且傷人甚多、有一家七口只剩二人、其餘被燒被傷、所在皆有、現仍河東河西對壘作戰、元等過其地時、猶聞軍隊排立、或伏地下、或藏壕邊、其中有游緝隊、有新招安之郭軍、氣象森嚴、捧槍待發、此河東也、西岸則家家閉戶、寂無一人、所有匪兵、皆藏身板下及蘆葦中、時出時沒、河東防範雖嚴、前晚猶東渡綁二票而去、居民覓地隱藏、極爲狼狽、過其地者、咸不寒而慄、汜水此次損失、在二十萬以外、窮戶隱貧及店舖之一搶而空者、觸目皆是、汜鎭本甚熱鬧、被災之後、市面凋敝已極、商店住戶、齊入窮鄉、窮民尤無可籌措、無衣無食、直類枯魚、蘇兄所言、留備冬荒、誠屬設思周密、惟災情迫切、恐不及久待、已成涸轍之鮒矣、地方望振、已如大旱之望雲霓、聞有振者歡忻鼓舞、且汜鎭日防匪患、昕夕不寧、窮小甚多、若不周濟、且恐鋌而走險、淪人爲匪、患益無窮、界地較汜爲小、受災亦不輕、市面蕭條、則較汜爲尤甚、該地設有兵災善後維持會、無如其地本稱瘠苦、被災之後、險象環生、元等到界、與王小莊相晤、談述情形、驚淚俱下、聞滬上將有振事、莫不稱感不置、元等見界汜等處、待振皆迫、今晨一歸、隨蕭一電、懇請速籌振欵、以資拯濟、一面已詳查戶口、一面籌商辦法、擬俟振欵一到、卽先儘極窮之戶、分別放欵、與借貸及棉衣散項、現在乞丐甚多、無衣無食者甚多、欵如有餘、卽彙辦粥廠、以期救濟、是否有當、仍乞指示遵行、

⊙法領事已允取締押舖重利盤剝

上海押舖重利盤剝、月息竟有高至九分以上、駭人聽聞、農工商局、前爲推行國定利率、呈請取締、市長已指令擬訂取締規則、並據情函請交涉員通知法領事、督飭押舖、轉飭各該工部局查照、對於租界押舖、一律辦理、關於此案、在法租界方面、法領事極尊重我國主權、並顧全貧民生計、早允照辦、郭交涉員昨已據此函復市政府、略謂、查此事於本年六月間會准淞滬警察廳來函、當經分函領事團領袖領事・法總領事・轉知工部局、改訂當押舖執照章程、明定限制、以蘇民困、旋准法領事復稱、查法公堂向決不干涉當商之利息問題、所發押當之執照、並無月息有一分至九分以外規定、設或有人受當商重利盤剝、儘可向主管法庭起訴、請求施行中國法律等由、業經轉復前淞滬警察廳查照各在案、茲准前由、除再函致領事領袖轉知工部局、分飭遵照、一面將當押舖執照章程、參照本國政府所訂利率、明定限制、從速改訂、以除弊政、俟覆再另逕外、相應先行查案函覆等云、故實令押舖遵行國定利率事、除公共租界一隅外、其餘已無問題、閘租界市民、以租界本我國領土、理應遵行我國法令、如爲捐收關係、准許高至月息九分之重利盤剝、殊非顧全貧民生計之道、故對於此事、不久將有表示、要求公共租界工部局修改押舖執照條例云、

⊙英律師控當事人不付公費

英國律師葛福來、在臨時法院控告吳吉昌不付公費銀五百六十一兩一案、昨由法院傳審原告事務所牛門律師到庭供稱、充當律師已十五年、從未因公費與人發生糾葛、此次代被告辦理地產事件、手續甚繁、應需公費、開具細目、向其索取、詎被告僅以一百元包括在內、相差過遠、初擬請公正人判斷、奈被告不予同意、祇得起訴、吳延陳霆銳律師辯稱、爲律師者對於公費一層、應於事前論妥、然後進行、當事人委託事件、不宜於事後論價云云、經謝永森推事勸雙方讓步和解、遂由兩造當庭談判、結果著吳吉昌照所訴之數、以二成付給了案、訟費各半負担、

⊙潮商赴俄營業之證明

總商會接潮州會館來函、謂同鄉陳生中羅中二君、欲往俄國海參崴莫斯科營紗業、應向俄領請給護照、惟俄領以爲事屬商業、必須上海總商會具函證明、方能照給等因、查我國商業旁落、利權外溢、殊爲可惜、現擬遵道經商、係發展我國商業惟一方法、用敢介紹、請予證明、茲悉該會已代照辦矣、

⊙合組醫院各有專門科

三馬路十號合組醫院、已於本月起、內部完全改組、緣因歐洲男女醫學博士二十餘人所合組、衆以慈善爲懷、診費極低、門診二元、出診五元、統由西人專門家、各分專門科擔任診視、並添置各種新發明療器、收效極神速、

⊙良記料器批發所營業發達

閘北虬江路新北境良記料器批發所、專批名廠燈罩、兼售美字大小燈罩玻璃瓶罐缸、以及新老牌龍頭燈芯等、應有盡有、式樣新穎、貨堅耐用、無論躉批零拆、定價格外克己、故開張以來、營業日見發達、聞爲推廣國貨起見、檯燈每打只售六角七分、外埠定購備有詳細價目單、函索卽寄云、

⊙工人械鬬范朝生傷重身死

華德路八十三號門牌東洋糖廠工人高長有、與陳步年等、因口角起畔、時常吵鬧毆打、前日下午五時餘、陳步年與其舅父范朝生在眉州路與高長有相遇、高卽糾衆持鐵棍扁擔等兇器、向陳毆打、其舅范朝生、亦被擊一鐵棍、頭部受傷、後由二千零二十號華捕到來、各人始一哄而散、由該捕等拘獲雙方相打者高長貴・高長奎・陳步照・董步忠・陳世忠・等五名、並同傷者一併帶入楊樹浦捕房、旋范朝生因傷重身死、屍送斐倫路驗屍所、昨晨十一時、稟請臨時法院委派熊飛推事蒞所、驗明屍體、升座公位、卽據中西探稟明前情、並稱死者究係被何人擊死、尙未查出、並據屍妻范陳氏投案、要求伸雪、熊君諭曰、驗明范朝生、委係被人以鐵棍擊傷身死、屍體着其妻范陳氏具結領埋、被告高長貴等五人、押候解送法院訊究、

⊙倒牆壓斃李忠仁之驗判

前爲大餅生意之徐州人李忠仁、今年四十八歲、現在閒居無事、依其表姊夫爲生、住居法租界與禮和路五八號門牌、於前晨五點左右、天尙未明、李正熟睡、忽然該屋墻垣倒下、致壓傷李之胸部肚腹等處、當由同居之人報告嵩山路捕房、將李車送仁濟醫院醫治、因傷過重、醫治無效、至夜身死、由院知照捕房、派探將尸舁入同仁輔元驗尸所、候稟請承審官蒞驗再核、聞該屋係項姓之產、昨由捕房將收租人傳案訊問、

⊙開槍傷人案原被一併逐出租界

沈富生・湯祥生・於日前行經法租界菜市街寶裕里內、詎被仇人小無錫及長根兩人遇見、袖出手槍開放、彈傷湯祥生之腿部、小無錫等卽逃逸無踪、後由巡捕到來、將沈拘入捕房、一面將受傷人送至醫院醫治、昨因傷愈、解送法公堂請究、先由捕頭稟明前情、詰之沈富生供、民人與在逃之小無錫長根爲因女人吃醋之事、雙方爭鬭數次、此次民人與友人湯祥生行至寶裕里、又與小無錫長根等遇見、卽被開槍轟擊、幸民人避讓迅速、致誤傷友人是實、湯祥生供、民人是日與沈富生行至該弄、被沈之仇人開槍、誤傷民人等語、中西官判訊得沈等亦非善類、應着一併逐出租界、

⊙婦人吞烟身死案註銷

住法新租界唐家灣山女高唐氏、於日前與親戚王胡氏細故口角、唐氏吞服生烟自盡身死、經承審官驗明屬實、昨由捕房將唐榮山・王胡氏・唐王氏・等傳解法公堂請訊、唐榮山稱、女兒向在南京、與丈夫高兆良同居、於前日間歸寧來滬、忽於日前與民人之親家女王胡氏口角、一時氣憤、服毒身死是實、王胡氏供、高唐氏與婦人爭吵後、不知如何背人服毒等語、中西官判訊得死者係屬自盡身死、應卽將案註銷、

⊙傷人墮胎及誣告罪明日宣判

小沙渡石灰窰地方、有江北人莊學富、於本年舊歷六月十八日、因見隣居夏文學之妻許氏、在門口竹床假寐、莊慾性頓起、遂偷與接吻而起衝突、夏許氏跌仆一交、致腹中有四月身孕、因而受傷、當在檢驗驗傷、旋卽因傷墮胎、未曾拘獲莊學富、故夏情猶不甘、與莊狹路相逢、而起冲突、乃莊生心不良、竟將周身自己刮傷、指爲被夏所傷、遂誣報警局將夏拘解地檢廳、候劉檢察官驗明、裝傷誣告、遂併案將莊收押、而莊父莊海餘竟日至廳內肆擾裝瘋、詐死恐嚇官廳、檢察官當時以爲眞瘋、遂送至新普育堂、乃知盡爲假造、於是官勃然發怒、以莊姓一家人實非善類、若不稍加儆戒、實不分良惡、於是將被告以傷害人致墮胎及誣告罪、提起公訴、昨奉沈推事開庭、被告父子一味狡賴、並以少年人決不願與老婦親暱而生猥褻之心、且作啼哭苦惱之趣狀、但夏文學夫婦指證莊學富將該氏接吻後、又在後擁抱而拖之赴家洩慾、因該氏強而遁擲地、致當場下身流紅、後又來尋衅、致打至警局、於是檢察官亦發表意見、謂當時本可以從輕不辦、但他們愈鬧愈凶、所以拘押學富以便儆戒而維秩序、不料他父竟裝瘋到廳胡鬧、送至醫院、忽然好了、可見他們對於官廳、尙欲以恐嚇手段對付、自不得不爲儆戒云云、而甚可發噱之一對江北人、猶口口聲聲稱伸寃、審判官云、你們的奧妙、我多知悉、明日當爲宣判伸寃可也、遂命將被告還押退庭、

⊙黃包車夫被汽車碾傷身死之驗判

汽車夫嚴明山、於本月十八號下午一時、開駛五五六八號汽車、經過新閘路梅白格路附近、將黃包車夫江北人陳阿二撞倒、碾斷腿骨、被一千九百三十四號華捕查見、將陳送寶隆醫院醫治、將嚴拘入捕房、准以四百元交保出外、嗣陳因傷身死、捕房得報、飭探將尸舁入斐倫路驗尸所、昨晨由臨時法院委派熊飛推事蒞所、驗明尸體、訊據嚴明山供、當時我因避讓另一黃包車、致將死者所拉之車撞倒、汽車前輪碾斷其腿、並由黃包車頭目施秀山供、陳在滬拉車、已有七載、惟其家屬則不在申等語、熊推事諭施秀山領尸埋葬、嚴明山有無過失、聽候法院訊理、

⊙曹金林咯血暈倒身死

通州人曹金林、由籍來滬未久、前晚十時半、往浙江路鼎豐里一百五十八號門牌其友沙順昌處、晤談片刻、告辭出外、行至該里弄口、忽咯血不止、暈倒於地、適里內妓女樂弟自外歸來、覩狀大駭、喊人往觀、沙亦聞聲出視、見係渠友、呼之不應、氣僅一息、因曹並無親屬在滬、卽投老閘捕房報告、派探將尸舁往醫院醫治、奈已不及、氣絕身死、當將尸舁入虹口斐倫路驗尸所、昨晨十一時、稟請臨時法院委派熊推事蒞所、驗明曹金林委係患咯血病身死、據沙供、死者既無家屬在滬、願代棺殮、熊君遂諭令沙順昌具結領尸棺殮、

⊙南鄉發現大蟒蛇

滬南沿浦張家塘口朱家宅鄉民朱阿泉、前日(二十日)午後、在該宅東首古墳上刈草、聞有聲響、忽見頭大無朋之黃色蟒蛇一條、正在蜿蜒進穴、駭而奔回、糾集多人、携帶鐵鋤擲刀等利器趕往、該蛇因身大穴小、未盡鑽入、遂橫施打擊而斃、長有一丈四五尺、身圍約八九寸、一時觀者雲集、卽晚架柴焚燬云、

⊙漢運洋行機器押欵案和解成立

美商大通銀行在臨時法院、控告德商漢運洋行不理機器押欵一案、業經判決原告勝訴、並准原告對於該項機器有留置權、而德商道慈機器廠以被留置之機器、係該廠所有、故對於漢運洋行提起控告、法院以此兩案有連帶關係、應予併審、曾經迭次開庭、勸諭雙方和解在案、茲因在外和解未成、昨晨、又由吳經熊推事開庭集訊、大通銀行代理律師許理・道慈廠代理律師陳霆銳・魏律・漢運洋行代理律師林滌慶・倪時・出席、許理律師要求執行大通控告一案之判決、着被告還欵、魏律氏仍根據從前迭次理由、陳述大通銀行對於該項機器無留置權、吳推事宣稱、當大通起訴漢運時、道慈之代理人亟應參加訴訟、依民訴條例六十九條之規定辦理、惜其時該代理人未見及此也、陳霆銳律師聲稱、當大通銀行起訴時、敝律師尙未經道慈委任、今則關於參加一點、尙須補充意見、蓋參加人之利害關係、須與漢運洋行相同、則當時始可參加扶助、漢運方面、但道慈與漢運之利害、並不相同、故當時未卽參加云云、吳推事關於此點、與陳律師復互相討論移時、旋陳律師以大通要求數目、未曾確定、如照合同上所載墊欵保費等費爲一萬五千餘兩、然照道慈調查所得、則大通祗墊一萬五千兩、故上次庭諭和解、大通讓步至一萬七千兩、而道慈不能同意、蓋其意以如數照還、亦祗一萬五千兩也、是以請將數目問題先行解決、然後再行和解、遂由庭上命將大通所墊數目查明、實僅一萬五千零九十六兩、因卽勸令大通方面稍示讓步、以便解決、免致久訟、結果、由道慈償還大通銀行一萬四千兩、取消留置權、經雙方同意、簽立和解筆錄、案乃結束、

⊙控不付造屋價洋之訊判

周定山控告婦人張淑貞不付造屋價洋一千二百九十五元一案、昨由臨時法院傳審、原告代理律師張嘉惠稱、原告爲被告在龍江路建築廠式房屋十二幢、該屋原係泗記營造廠承造、嗣因其中途挑工、故原告繼續工作、但工程告竣、而被告忽不將造價照給、是以訴追、質之張淑貞供、原告亦未完工、係著他人造竣、照我核算、祗應給原告四百餘元等語、鄭推事核供、斷被告給付原告九百元了案、訟費由被告負擔、

⊙控不履行婚約案當場和解

本邑顧橋鄉十八保十五圖農民陸金發、年已七十歲、僅生一子、名毛生、年僅十六歲、係五十五歲時所生、以是鍾愛異常、從小卽爲配偶於同鄉十八圖內陽成衣匠龔雪生之女爲媳、該女長毛生三歲、茲陸念欲抱孫、故央原媒俞陸氏於本年秋送盤坤宅、而龔因連次嫁女、財產已罄、所以四十元之財禮、則照收無還、而求允之帖、則原璧奉趙、陸大怒、遂向上海地審廳提起履行婚約之訴、昨經許庭長開庭審理、訊據陸供、我子陸毛生、於七歲時、我爲其聘定被告之女爲媳、現我子已十六歲、媳亦十九歲、今年三月、算命先生謂命運是今年通的、可以婚配、所以擇吉於明年正月二十六日完婚、於九月初三行盤、財禮四十元、被告照數收去、而帖子退還、勸亦勸不好、所以告訴、龔雪生供、行盤是有的、因我今年嫁一長女、賠累已窮、不能再行賠嫁、所以要求延緩至明年秋間、財禮均未收、我是與原告商量過的、奈他不肯、亦無法想、陸金發卽靈言云、不要你賠嫁、就是馬桶也不要你賠、我生病要小姐來沖喜、他家亦不許我、實在家中太冷靜、被告卽言總要賠好一些的、至此官乃爲和解不必爭論、你們是親家、不可打官司的、況子僅十六歲、來年成婚、亦不過十七歲、本廳爲爾等調停、限來年九月底爲止、一定結婚、兩造均頷首滿意、於是和解成立、畫押退庭、

⊙招領迷路紹興男孩

紹興男孩王阿松、年約四五歲、在南市蘆家渡地方迷路啼哭、由崗警查見、恐入匪徒之手、遂帶回一區第一所、問明家住北市六馬路仁濟堂相近地方、前日隨同居之名廣和者出外游玩、彼此在途失散、後忘却歸家路徑、在此迷失徘徊、車所長飭留候牌示召其家屬認領、以完骨肉、附記服式如下、身穿白黑方格布棉襖、外加黑色布棉領衣、內襯舊藍條子布短衫、下穿紫色布褲、禿頭光頂、脚無鞋襪、

⊙新新旅館之偷兒

▲倉皇閽逅……當被拿獲

南京路新新旅館五層樓五十七號房間、昨晨四時失竊、其偷兒通州人名劉阿四、撬開該房之玻璃窗而入、寓客爲廣東人黃文雄、其時正在蘧蘧入夢、被劉將其手提小皮箱一只、携至該室陽臺之廁所、乃將箱開啟、竊取珠花兩朶、銀角五十餘枚、納諸衣袋之內、餘如香檳票及各種紙據、仍留箱中、從容而去、行至二層樓、適茶役浦七元撞見、劉作賊心虛、不待究詰、已倉皇閽逅、浦乃將其扭獲、劉亦不諱、直言無隱、浦遂入黃室、將黃喚醒、同投老閘捕房、從其身畔抄出原贓、並派包探馮志銘前往該旅館廁所吊取手提箱內貯各物無缺、至九時解送臨時法院、由完推事質訊一過、諭還押候改期再訊、

⊙扭控命案兇犯

江北阜寧人殷在其、於本年舊歷四月初四日、至浦東楊家宅、向本作頭趙阿仁索欠起衝突、被趙與泥水匠沈順發等扭倒地毆斃、當時由屍屬報經地檢廳、將殷屍驗從收殮、惟兇手趙・沈・二人潛逃無踪、茲於前日趙阿仁與屍子殷兆喜在浦東老白渡相遇、寃家狹路、當背放過、遂扭控三區警署、於昨轉解地檢廳歸案訊辦、

⊙九江旅滬同鄉友誼會徵求會員

九江旅滬同鄉友誼會、爲發展會務起見、特舉行徵求會員大會、推定總隊長明北一・隊長孔子箴・華文鏗・龔家驊・桂演光・但玉珊・陳紹山・周漢章・魏新民・康文甫・周佈球等、第一次揭曉爲十月三十日、第二次揭曉爲十一月六日、第末次揭曉爲十一月十三日、備有銀盾及金質獎章等、以爲成績優勝者之酬勞云、

⊙全徽協會昨開會員常年會

全徽協會、於昨日開全體會員常年大會、到二百餘人、公推余哲文主席、朱曼華記錄、開會如儀、當由主席報告一年來本會經過之艱苦情形、繼由會計主任孫尙源報告賬略、末議決、(一)改選問題、通告本會會員、於十一月十五到會投票、(二)各委員仍輪流駐會、擔任日常會務、(三)關於新會員入會案、須經委員會通過、議畢散會、

⊙怡和碼頭棧務一分會游藝會預誌

上海浦西怡和碼頭棧務工會第一分會、定於陽曆十月三十晚七時、假座北四川路橫浜橋福德里中央大會堂、舉行游藝大會、藉以籌欵、維持會務、游藝節目繁多、特聘各界名人及團體援助義務表演、屆時定有一番盛況、聞該會并設售票處於東百老匯路鄧脫路仁吉里三十三號民德學校、業已開始門售、到是晚中央大會堂、亦設售票處、以便觀衆云、

⊙十餘年前之銀公司訟案

本地人洪介眉與胡立夫・張子善、於民元十月間、組織新業銀公司於南京路之惠羅公司樓上、洪爲經理、至次年九月間、停止營業、迄已十餘載、近胡立夫延律師在臨時法院控告洪介眉追還股本洋八百元、昨日午後、由郭推事續審、據胡供、該公司實係民國二年正月間停止營業、而洪則供停業時爲民二九月、各股東之股本、均已虧蝕、照賬核算、原告猶須找出、將賬呈案、並延楊國樞律師辯稱、原告如欲追還股本、何以遲至於今、始行起訴、且被告所受損失尤鉅、若照賬核算、當向反訴云云、復與原告律師辯駁之下、郭推事諭候改期再核、

⊙愛爾司復商總聯會函

公共租界總巡司愛爾司、昨復商界總聯合會函云、逕復者、據十月十三日來函、關於鼎昌當於十月八日被盜持械搶刦一案、業已飭探查緝、相應函復、卽希查照爲荷、此致上海各路商界總聯合會、上海公共租界總巡司愛爾司啓、

來函

逕啓者、頃閱貴報本埠新聞欄載、上海兵工廠政訓處、每月耗用公費二千餘元、而訓練工人、並未發生若何效力、中央軍委會爲節省經費撤裁駢枝機關起見、業已明令解散云云、查敝處自九月十日奉廠長轉到軍委會魚日電令、以上海兵工廠政訓處、有特殊情形、飭照新規定之師政訓處編制改組、繼續進行、當卽遵令改組、幷請石廠長於第一次廠務會議、審定全處(四個訓練員辦公廳在內)公雜宣傳各費及員兵薪餉、月共約計一千七百餘元、呈由軍委會及總政訓部審核在案、於未奉到上峯命令照發以前、僅由廠長酌量維持、敝處主任劉、因辦理困難、舊疾復發、已於本月十七日呈懇辭職、所有職務、派上尉幹事陳修和代理、昨奉軍委會電令云、兵工廠與軍隊不同、不能適用政訓制度、政訓處應卽解散、其有各廠出力之訓練員卽來寗、由政治訓練部、分別錄用等因、敝處現正遵令辦理結束、貴報所稱月耗公費二千餘元、及訓練工人幷未發生若何效力等語、按諸滬上各報疊次登載敝處工作狀況、及最近軍委會電令、是否虛縻公欵、毫無成效、事實具在、固不待辯而自明也、希卽更正、俾衙觀聽爲荷、此致申報館主筆先生鑒、上海兵工廠政治訓練處啓、十月二十一日午後四時

公布欄

⊙上海地方審判廳

▲布告　爲布告拍賣事查本廳執行張福安訴山福根等爲債務涉訟一案業將債務人山福根所有坐落上邑廿六保廿七圖山家宅瓦平房二間客堂半間並隙屋基地實施查封在案嗣後債務人對於該不動產如有與第三人爲買賣行爲或設定其他權利者一律認爲無效特此佈告中華民國十六年十月二十日廳長鄭毓秀

▲布告　爲布告拍賣事查本廳執行債權人黃富興與債務人顧鐵漢因米欵涉訟一案業將債務人所有後開財物查封估價在案茲定於十月廿八日爲拍賣日期由本廳派書記官指揮承發吏實施拍賣凡居民人等欲買是項財物者仰卽來本廳承發吏辦公室報明以便領赴所在地閱看後遵期承買如承買者有二人以上時則以出價最高者爲承買人當場交足價銀卽將拍賣之財物給予具領仰居民人等一體遵知特此布告　計開　(一)拍賣之標的物印刷機一部(二)物之所在地北四川路(三)最低價額五十五元正(四)閱看筵餘之處所本廳承發吏辦公室(五)執行書記官黃占承發吏黃國澄　中華民國十六年十月二十日實貼廳長鄭毓秀

▲布告　爲佈告拍賣事查本廳執行債權人包介侯與債務人殷阿福因貸欵涉訟一案將債務人所有後開財物查封估價在案茲定於十月廿七日爲拍賣日期由本廳派書記官指揮承發吏實施拍賣凡居民人等欲買是項財物者仰卽來本廳承發吏辦公室報明以便領赴所在地閱看後遵期承買如承買者有二人以上時則以出價最高者爲承買人當場交足價銀卽將拍賣之財物給予具領仰居民人等一體遵知特此布告　計開　(一)拍賣之標的物生財等(另附淸單)(二)物之所在地北車站旱橋北首(三)最低價額四十五元正(四)閱看筵餘之處所本廳承發吏辦公室(五)執行書記官黃占承發吏呂兆熊　中華民國十六年十月二十日實貼廳長鄭毓秀

▲民庭判決　▲一件判決盛順江與卜議詩等欠租涉訟一案(主文)被告卜議詩應給付原告房租洋七十二元被告戴永生應給付原告房租洋六十三元被告胡注寶應給付原告房租洋六十元被告江偉貞應給付原告房租洋五十四元被告薛翰臣應給付原告房租洋二十六元六角訟費被告薛翰臣負擔九分之一卜議詩戴永生胡注寶江偉貞各負擔九分之二▲一件判決顧竹軒與李金龍等借欵涉訟一案(主文)李金龍應償還原告洋一千四百元并自民國十四年陰曆一月初一日起按月利息二分付至執行終了之日止但不得超過原本前項之欵如李金龍無力償還時由徐正和負責代償訟費由李金龍負擔▲一件判決沈觀舜與葉炳華等租金涉訟一案(主文)葉炳華梁濟猛應給付原告租洋一千二百八十元前項租洋及另案原告訴葉炳華梁濟猛判定之租洋八百四十元如葉炳華梁濟猛無力給付時由梁子光負責代償原告對於彭詳民之訴駁斥訟費由葉炳華梁濟猛負擔▲一件判決顧寶昌與鄒氏租屋涉訟一案(主文)被告應償還原告租洋一百二十五元本年陰曆十月十一月十二月成各付三分之一並於本年陰曆十二月以前遷讓出屋按月租金仍須照付出屋時應將房屋修復原狀訟費歸被告負擔▲一件判決方根伯與翁東天等押欵涉訟一案(主文)被告等應共同償還原告本利洋七千二百五十一兩零九分七厘訟費用歸被告負擔▲一件判決周勵勤與宋茂泉等抵欵涉訟一案(主文)宋茂泉應償還原告本洋五百元並自民國十五年陰曆二月十五日起至執行終了日止按月一分六厘計算之利息如宋茂泉無力償還應由湯佐庭代償訟費由宋茂泉負擔十分之九湯佐庭負擔十分之一

▲公示送達(全文在本廳揭示場公佈)　一件判決周勤棠與陳佩雲因租金涉訟上訴案件(主文)上訴駁斥右仰上訴人周勤棠知照▲一件判決萬家春等與姜忠鳳因貨欵涉訟(主文)原告之訴駁斥訟費由原告負擔右仰被告萬家春桂四堂嚴生甫許士甫審春桂徐長寶嚴士高孔貴陽張德發范學郎管學士知照▲一件判決康三與潘阿森因債欵涉訟案件(主文)被告應償還原告元本洋五十元並自民國十五年陰曆三月初一日起至執行終了之日止按月二分之利息訟費歸被告負擔右仰被告潘阿森知照▲一件裁決黃文彥與朱忠良因貨欵糾葛聲請假扣押案件請求金額一百四十六元零四分債務人所有在中華路一百四十三一百四十四兩號房屋內不動產限於前記金額範圍內應行假扣押以備濟償但債務人若提借前記請求金額以爲擔保得聲請將假扣押停止或撤銷之右仰債務人朱仲良知照▲一件凱寄生與萬滋徵因貨欵涉訟案件本廳定於十一月十二日上午九時爲公開審理日期除選任張恩灝律師爲該被告訴訟代理人外仰該被告遵期到廳辯論毋自延誤右仰被告萬滋徵知照▲一件李海昌與易錫堂因欠欵涉訟案件本廳定於十一月十七日上午九時爲公開審理日期除選任盟鉞律師爲該被告易錦棠之特別代理人外仰該被告遵期到廳辯論毋自延誤特此公示送達右仰被告易錦堂知照▲一件判決陳孫氏與張鄴氏因債務涉訟案件(主文)被告應償還原告之本洋三十四元利息洋五元七角訟費歸被告負擔右仰被告張鄴氏知照

▲批示　一件李華生聲請執行並乞批示給領由狀悉已據交案洋六十五元五角仰於本月二十五日上午九時來廳具領查債務人千崇仁尙未交清案欵已經傳訊追交仰卽知照此批▲一件遊雙大生請求嚴厲執行由狀悉該債務人等有無私有財產可供强制執行仰迯自行查明報告候奪此批▲一件吳銀海請求依判執行由狀悉查此案已據該債務人聲請回復原狀並經本廳准予傳訊各在案所請依判執行之處暫從緩議此批▲一件史作舟陳明被告所在請求拘案押交由狀悉仰候飭拘訊追此批▲一件馮少圃明原抵方單確係僞造請求拘押交由狀悉仰候飭拘押追可也此批▲一件黃誠鵬具保朱北川限期交人由狀悉准保此批▲一件朱耀祥具交銀洋由狀悉交銀存候給領餘欠洋八十八元四角仰速措繳毋得再延干咎此批▲一件劉憲和請求傳案押追由狀悉已令將少棠趕速措繳矣仰卽知照此批▲一件趙義卿請領銀洋由狀悉仰於本月二十五日上午九時來廳具領此批▲一件李復昌請嚴厲執行由狀悉已經傳訊追交矣此批▲一件羅朱氏請領銀洋十四元准於本月二十五日上午九時來廳具領此批▲一件何鴻書請領銀元由狀悉准於本月二十五日上午九時來廳具領此批▲一件周興山請領銀元由狀悉准於本月二十五日上午九時來廳具領此批▲一件張揚生聲請執行由狀悉案已上訴所請應從緩議此批▲一件王開富請領銀洋由狀悉仰於本月二十五日上午九時來廳具領此批▲一件陶伯棠請求給領並繼續執行由狀悉該債務人已無財產可供强制執行依照民事訴訟執行規則第九條之規定應發給憑證以資結束至存案標價仰於本月二十五日上午九時來廳具領可也此批▲一件王長謙請領銀洋由狀悉已據交案洋五十元仰於本月廿五日上午九時來廳具領此批▲一件王漁隱具交房票並聲請銷案由狀悉應准銷案交票存此批

▲刑庭主文　一件裁決張老鈞易科罰金一案(主文)聲請照准▲一件裁決王紱芝易科罰金一案(主文)聲請照准▲一件裁決趙連生易科罰金一案(主文)聲請駁斥▲一件裁決郭潔生易科罰金一案(主文)聲請照准▲一件裁決任阿金易科罰金一案(主文)聲請照准▲一件判決陸才弟强盜一案(主文)陸才弟共同强盜一罪處二等有期徒刑七年褫奪公權全部終身未決期內羈押日數以二日抵徒刑一日▲一件判決趙新海强取他人所有物一案(主文)趙新海强取他人所有物一罪處四等有期徒刑一年二月未決期內羈押日數以二日抵徒刑一日▲一件判決范國華等傷害一案(主文)范國華共同傷害人致輕微傷害一罪處五等有期徒刑三月緩刑三年薛和生共同傷害人致輕微傷害一罪處五等有期徒刑三月緩刑三年▲一件判決李阿金詐財一案(主文)李阿金詐財一罪處五等有期徒刑二月未決期內羈押日數以二日抵徒刑一日　以上十月二十一日

⊙上海地方檢察廳

▲批示　陸根生狀悉查爾妻業已開釋仰卽自行尋獲後勒令回歸所請未便照准此批朱陸氏狀悉准予交保此批▲倪邁狀悉被告人唐史氏上訴人卷已送高等檢察廳而所訴馬墨弟張士泰旣住在淞江縣者自向該縣起訴仰即知照此批▲孟殿義狀悉仰候續傳訊奪此批▲嚴盈年狀悉旣據聲請再議仰候呈送江蘇高等檢察廳核辦此批▲陳連卿狀悉候再查明被害人傷勢如何看有無性命之虞再行依法核辦此批▲王樹玉等狀悉案已處分不起訴仰卽知照此批▲提起公訴案件共十起　一强盜張德明▲一詐財未遂仇佩隆▲一詐財未遂謝保正▲一傷害致死沙龍祥▲一私擅逮捕及詐財許德培▲一僞占僞造文書錢品三▲一共同誘拐朱秋生等▲一鴉片嗎啡徐樹風▲一僞帶捐利濟等▲一毀壞方阿毛　以上十月二十日

中國國民黨政綱

對內政策第六條　確定人民有集會結社言論出版居住信仰之完全自由

對內政策第四條　實行普通選舉廢除以資產爲標準之階級選舉

對內政策第七第八條　嚴定田賦地稅之法定額禁止一切額外徵收如釐金等類當一切廢絕之

對內政策第十二條　於法律上經濟上教育上社會上確認男女平等之原則助進女權之發展

對內政策第九條　淸查戶口整理耕地調正糧食之產銷以謀民食之均足

中國國民黨中央執行委員會宣傳部駐滬辦事處

談自由

⊙文王之婚

金華亭

國民革命軍第一軍副官文輝鑫君。由朱秀斌項植三兩君之介紹與王倚秋女士十九日下午四時在西藏路爵祿飯店舉行結婚禮。我和這雙新夫婦。沒一面之緣。因爲得到好友楊紳的手函和請柬。所以亦去參與他們的盛典。他們的儀式很簡單。可是客人到得不少。眞所謂濟濟蹌蹌。盛極一時了。行禮和喝酒的當兒。有許多好笑的事情。我現在寫些在下面。給閱者一粲。

▲革命化的婚禮　文君和王女士的婚禮雖然很簡單。可是帶有革命化的。與尋常一般人的婚禮。有些不同。在證婚主婚介紹等入席後。要全體向黨旗國旗及總理遺像行三鞠躬禮。而且還由證婚人恭讀遺囑。當時的情形。好像禮拜一的總理紀念週。充滿了革命的精神。所以我說他是革命化的婚禮。

▲官冕堂皇的訓詞　儀式中有一項證婚人訓詞。證婚人本來是第一軍長劉峙。這天劉軍長齊巧有事到司令部去會議。由第一軍唐參謀長代表。唐參謀長的訓詞說。我和文同志雖然同鄉。但是見面的機會很少。所以他的歷史不很詳細。不過聽劉軍長說文同志是黃埔軍官學校的學生。很有學問的新青年。做了很多的革命工作。從廣東出發北伐以來。有很多的成績。至於在女士的歷史。我更加不知道了。不過聽到文同志說伊是中學畢業的。富有學問的新女子。平時對於社會事業和婦女運動。非常努力的。在今天的盛典之中。對於你們有兩個希望。㈠軍閥尚未打倒。帝國主義仍舊强橫。現在正是繼續北伐的時候。希望文同志仍本以前的革命精神。繼續奮鬥。㈡社會尚未改良。婦女仍被壓迫。現在正是革命的當兒。希望王女士仍本以前的革命精神。繼續努力云云。

▲滑稽發笑的演說　到了來賓演說的時候。自動登台演說者有五六人之多。其中有兩位來賓演說的很滑稽。一個是第一軍軍法處長方其道君。方君說有三個希望。㈠希望文同志和王女士。建設小家庭。做一個家庭改革的模範。㈡男女結婚。目的在乎性交。但是希望你倆不好過度。㈢希望你倆以後常常製造新的愛情。使舊愛情不致中途變化云云。一個是前任第一軍第二師第六團團長譚輔烈君。他本來是男儐相。他說我取消男儐相的職任。用來賓的資格說話。說了許多文同志仍舊努力革命王女士仍舊努力社會事業等等的鼓勵之詞以外。他還提出一個希望一個要求。他說新郎的姓和新娘的姓合稱。就是「文王」古時的文王有百子。我希望今日的文王。亦有百子。並有千孫。那末從今日算起。製造了許多的大文同志。小文同志。大王女士。小王女士。大大小小的文同志王女士。一致起來革命。那時我們革命勢力。不知道增加到多少高了。文同志和王女士從認識起到今天結婚爲止。其中定有許多經過的戀愛史。值得我們領略的。我現在提議要求他們兩人報告經過情形。贊成者請舉手。於是全體來賓鼓掌贊成。

▲新郎官含糊報告　譚君提議要求新郎官報告戀愛經過。全體來賓。都鼓掌贊成。新郎沒有法子。祇好上台報告。不過這位新郎太狡猾了。上台說了半天招待不周請各位原諒的客氣話。到了末後馬馬虎虎敷衍了幾句說我到常熟住了好幾禮拜。和綺秋是在一個遊藝會中認識的。後來經過許多人的介紹。才可以訂婚。今天才可以結婚。完了。

▲新娘子堅持到底　新郎官報告後。來賓嫌他太簡略。要求新娘子補助報告。全體鼓掌贊成。但是新娘子羞答答的垂着頭。始終不肯報告。後來司儀的人高呼奏樂。那班來賓的勇氣。全被音樂打消了。到了入席宴會的時候。來賓又提議要求新娘子報告並且大家一致起立催促。聲明如果新娘子不報告。大家不坐。新娘子仍舊帶着閨女的態度。羞答答的垂着首。面紅耳赤。不敢發言。相持到十餘分鐘之久。新娘子終於沒有勇氣不敢報告。後來她告訴譚君說我說常熟話。大家不懂的。全體來賓異口同聲的說不要緊。請文同志翻譯。正在相持不下。弄成僵局時候。女賓中有位胖少奶奶走到新娘子的身邊附着她的耳朶。咭咭幾下。立刻就由她的令兄阿舅大人高聲說新娘實在不會說話。叫她向諸位行三鞠躬禮吧。新娘子就鞠了三躬。作爲了事。來賓無可如何。祇得就坐。

▲爵祿飯店開湖南同鄉會　新郎文輝鑫是湖南人。所以這天的來賓除了幾位女賓是本地人。其餘的男賓十有八九是湖南人。而且多數都是著中山裝的。記者到的時候他們還沒有行禮。可是充滿耳鼓的。都是湖南話。不知道的人。以爲他們在那兒召集湖南同鄉會哩。

▲最後的幾句話　我和文君王女士雖不認識。可是在這末了的地方。不得不說幾句話。凡是一個青年。無論男女。祇要結了婚。就把從前一切的意志。勇氣。精神。都會漸漸的消磨了。在普通的人是沒有多大的影響。可是在負有重大革命責任的文君。那就不同了。所以我很誠懇的希望文君。仍舊要和從前一樣的勇往直前。努力奮鬥。不要適合着兒女情長英雄氣短的古語哩。

⊙茶花女

敏蓀

法國名小說家小仲馬氏（A. Dumas）名著「茶花女」（Camille）。曾經各國電影公司。相率攝爲影片。但與原著相差遼遠。以致減色不少。去歲美國第一國家公司有鑒於此。特請名悲角諾瑪泰文主演是劇。片成。深受各國人仕之稱許。即前曾飾演是劇之兩位拉穆等。亦爭相致賀。今該片已爲夏令配克以重金租得。定於本月二十七日正式公映。並先期由開世勳君柬請新聞界參觀試映云。

⊙文明離婚之雋語

王梅癯

昨與友人談吾國婚制之不良。竊今日改良婚制之似是而非。座中有陳君幼柏曰。近得家書。吾弟述故鄉臧仲舉與其妻苗孝英離婚事。鄉人皆謂之文明離婚。且離婚之理由。僅一語。語雋絕。噫異矣。結婚有文明野蠻之異。婚已離矣。亦惟以法律爲解決。固無所謂野蠻。亦何有於文明。况以至不幸事。其出語更何能雋。而陳君言之鑿鑿。所以可異。仲舉靑年玉貌。有美男子之目。擇配甚嚴。苗女士亦瑩潤輕盈。見者皆呼之曰醉楊妃。雙方結合。由同學而密友而夫婦。絕非父母之所壓迫。媒妁之所撮通。以今年夏歷六月六日行婚禮。荷花生日。並蒂蓮開。一對璧人。咸稱佳耦。乃蜜月未滿。已有離婚之提議。蜜月已滿後十日。遂成事實。既離之後。迄今猶往來不絕。人問之皆曰。所離者婚耳。未嘗離其交友之心也。其語已雋不可階。方洞房之初却扇也。十日之內。形影不離。兼旬之期。已分牀而各夢。正式離婚之期在雙星渡河之後三日。不投訴於法官。不取證於親族。惟雙方議定。各告父母。父母問故。皆以性情不合爲言。孝英之父母。不能終日與小夫婦耦居。然察其雙方形式上。固無所謂不合。仲舉父母尤駭詫。謂爾等四十日中。從無齟齬。何言性情不合。因問仲舉性情所以不合之故。仲舉曰。性情既已不合。尚何勞慈注。母背人撫媳而慰之曰。有何委曲。孝英亦無他語。而兩人志在實行其離婚。並非取決於長上。明日遂離。既離之後。仲舉仍間數日一往。孝英亦來。互稱兩家父母爲伯父母。笑言宴宴。互以文字相切磋。孝英長一歲。弟視仲舉。仲舉亦英姊英姊不脫於口。孝英有嫂曰慧娘。密詢其故且曰。婚必離而形跡不必離。亦有說否。曰有之。是不可以告大人。固無妨於告嫂。然亦難言之矣。因索寸紙書以示嫂。嫂之密詢。承姑命也。遂以此紙復命。姑誦之曰。我兩人之不合。非性情不合。乃性之情不合耳。豈容兩誤。誦畢。執紙沈吟。謂慧娘曰。是何言歟。慧娘頰潮淺暈。微笑而對曰。妹雖豐若有餘。妹丈殊太精悍。嚮之飲。妹已不勝酒力。而妹丈猶苦不得饜飫耳。姑亦笑。遂聽之。慧娘之姊。幼柏之弟婦也。弟聞婦述其語。書以告兄。噫性情不合一普通語耳。性之下。情之上。襯一之字。而古今史傳稗官所不能傳之閨房猥屑事。以一字賅之。語亦雋哉。人故謂之文明離婚。幼柏。皖之建平人。諄謹樸實。非造言者。

叢林

⊙國民政府財政部圖書室圖書目錄序

金國寶

我國政府財政部之籌設圖書室。自搜集財政金融統計書籍始。因念歐美名邦。圖書之館林立。政府各部。類有圖書。從政之士。得以便覽。而英國國會圖書館。尤以蒐羅繁富。規模宏大。足供政治家實行家之深究博考。洵乎典籍之用。繼往開來。所以現代印業過進。書籍盛行。一政令之措施。其得失消息。立爲可覩。爲政者安得不朝勤夕惕於斯乎。我國周代。春官宗伯外史掌三皇五帝之書。地官司徒土訓掌道地圖地慝。然則分部掌書。其制仿於四千年前。晚近科學。各專致用。辦理財政。非廣搜經濟財政統計之書。古今中外名家之作。銀行商店公司錢莊之籍。家計日用簿記之冊。隨供研究不可。爰商之張君述瑜。張君既擬具徵集之法。復擬將圖書編爲類目。雜誌摘錄索引。報章則分類剪貼。俾得切要應用。又分籌設圖書室程序爲三。爲籌備時期。爲完成時期。爲公開時期。並將以現代圖書館法經營之。今作始月餘。徵得圖籍書報千有餘冊。依科學方法。編成目錄。余嘉其精能就緒。甚望後此得精進不休　以底於完成耳。慨夫世變日亟。士不悅學。空疏爲政。挽流以趨。國民革命以還。主以科學建設一切。政治則科學化之。機關則學校化之。所以化之者。其在圖書乎。是爲序。民國十六年九月金國寶。

⊙性書下的犧牲者

慈復誠

表弟某君。（隱其名）年十八。風流倜儻。翩翩濁世佳公子也。肄業申江某中學。秉性聰慧。成績冠儕輩。惟情竇初開。每聞人談及閨中事。樂而忘倦。或有戲之者曰。近今性學盛行。君欲研究性學。盍購性書乎。君聞之喜。即往購性書多種。於是目爲客中伴侶。日夕揣摩。幾忘寢食。未幾面黃肌瘦。病魔纏身。臥床不起。來勢頗劇。時更昏不知人。該校校長見君病篤。急電君父。速其携君返。待君來申。君已病到十分矣。見狀大駭。旋撫其額。偶見床頭積書累累。翻閱之。性書十餘卷也。乃頓悟其子致病之由。不禁切齒詈曰。性書性書。害人誠不淺哉。噫。某君以多病之身。而與此至惡之性書戰。其不爲所敗者幾希。晚近世風日下。誨淫之作。層出不窮。特錄之以警世之與某君有同嗜者。（卻酬）

羣鼠逞威　狸奴遭殃

滬西陳某。家有鼠患。陳不堪其擾。乃覓得一貓以捕之。鼠患略平。不意數日後。貓之聲威漸減。某夕陳方就寢。忽聞後房有奔逐聲。異之。披衣起視。則見碩鼠十餘隻。共戰貓。貓不能敵。勢將垂危。陳急入逐鼠去。而貓奄奄一息矣。（成祺）

⊙人間地獄（續二〇九）

天笑

第七十七回　幽枝密葉嬌鳥亂啼花　殘粉膩脂驚鴻初瞥影

解得姚嘯秋手也酸了。說裡面是什麼撈什子。卻打了這許多的死結。柯蓮孫道。若不是老三的東西。要是我自己的。早把一把剪刀來絞開了。那程藕舲口中銜了一枝香烟。只瞧着他們兩人出神。嘯秋道。喂。你也帮帮忙噓。就這樣袖手坐觀嗎。蓮孫道。不用他帮忙。已經解開了。這時兩人看時。原來並不是什麼金玉珠鑽。也不是什麼綾羅緞疋。却是一大堆的女人鞋子。黃的白的。藍的。紅的。各色都有。姚嘯秋是個近視眼。驟然間瞧不清楚。便道。單單鞋子。老三就捲了這一大包。其餘還有什麼東西。老三的膽子倒也不小。蓮孫道。不對啊。這些都是舊鞋子。老三大概都不要穿的了。帶出來做什麼呢。嘯秋子細看時。果然那鞋子。一雙雙都是舊的。內中還有十之六七。是破舊不堪的。連鞋跟都已踏倒了的。最引人注目的是幾雙舊拖鞋。做的時候。倒也是細針密縷。煞費殷勤。到如今。鞋頭上所繡的花。已經飛起來了。那一塊鞋底裡的襯皮。已是浸透了六寸膚圓的脚汗。變成光滑紅潤。可見那雙拖鞋。已經致力有年了。姚嘯秋不覺詫異起來。向柯蓮孫道。蓮孫。你可知道嗎。他們帶出這一大包破鞋皮做什麼呢。蓮孫道。我不明白。只怕他們帶出去到城隍廟裡擺舊貨攤的碼。引得衆人都笑了。藕舲道。我也問他。爲什麼帶出這種東西來。多們討厭。據他們說起來。還有一篇大道理咧。他們說。此番就是這樣飄然一走。嘉興老二等不用說。當然恨入骨髓。要想報這個仇了。俗語說得好。明槍易躲。暗箭難防。在明裡有律師保護着。他們奈何便不得。暗裡只怕被他們陰損。不能不預先防備。聽說這種穿過的舊鞋子。上面沾染了本人的人氣汗氣。被仇人拿去。連同本人的生辰八字。交給那種做師娘的人。作起法來。可以陰損人性命。快則十天一禮拜。遲則一月兩月。就可以教你頭痛發熱。還有用那本人穿過的鞋子。和他的生肖八字。掛在屋簷下。天天的叫喚。叫得你脚裡自然而然的走回去。他們因爲時辰八字是嘉興老二知道的。收不回來的了。只好把那種他們做法術的東西。收拾淨盡。也就不怕他了。所以他們別的都不留意。獨有破鞋子。前一個禮拜。已經收拾乾淨了。你想他們迷信不迷信。

換膚美容機
法國發明美容衛生　可變黑皮膚爲白嫩　發明以來五年　不滿用者百萬　功效卓著　一經試用　立奏奇功
（試驗）灰黃色之皮膚用之可以美容　機用試之變爲白布之皮膚　粗皮膚之可變爲細嫩　用換試之皮膚自然當白嫩
（功效）皮膚蒼黑變爲白嫩　皮膚粗糙變爲細嫩　種種功效以難盡述
用三天　黑氣退盡
用七天　漸變白嫩
用半月　功效大著
青年男女不可不用
普通二元　寄費二角　原料三元　寄費三角
面貌極粗黑者宜用原料
上海望平街世界貿易公司總經理　大馬路新新公司新藥部亦有出售

衛生橡皮月經帶
衛生消毒　月經帶服帖寬　皮自由久用　體上不等婦女　內可不備不
▲二元超等特條　▲一元二角優等每條　▲一元五角每條　▲價每條一元　▲寄費每條一角
上海望平街世界貿易公司經理　B戊3389

德國捉鼠機
此機每夜可捉鼠多數　每只一元二角　郵費三角

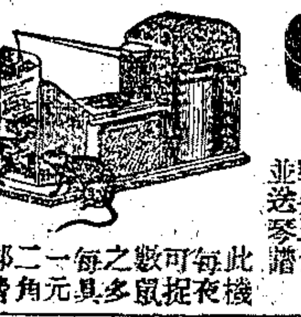

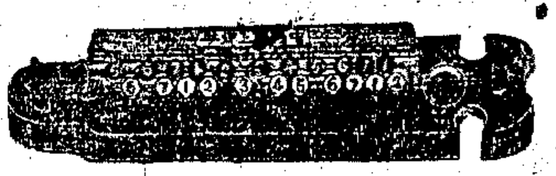

最新發明　桌上彈琴
眞正國貨　用三絲共四音　手無信揚　十三鍵八悅之　琴　每只三元　郵費一角　並送琴譜

美國自來水筆　買一枝送一枝
十四開金尖　筆值三元　新法收到　每一枝送銀白鉛筆一枝　內藏活動鉛　半打一條

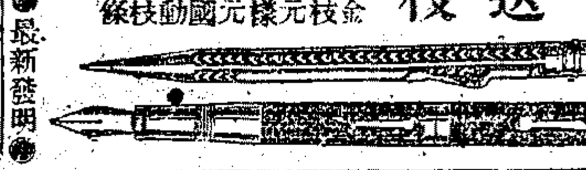

美國汽槍　打鳥　射靶　打靶
大號每枝三元　子彈每包五分　鋼針每只五分　郵費三角

德國千里鏡　每個八角
德國縫紉機　每架四元
新式電燈機　可作公事房臥台電和之用　一元二角
新式小風琴　每一元四角
德國大珠圈　一元一角
德國金鑽表　掛手　每只五元
彈簧金鎖圈　每只一元
美金結婚戒　二元半
德國裁紙刀　每把一元
保安剃刀　每把一元
中國影戲　內有中國風景及愛情片百齣　四角
德國剪髮刀　一元五角
德國軋髮刀　每把祇收一元八角

橡皮月經帶　每條可用三年　鐵盒裝一元
避毒制育器　西洋防毒節育之聖品　每打一元
小兒方便袋　每只一元五角
子宮保溫器　西洋治婦女子宮寒等症　每套三元
德國雀斑皂　立除雀斑　每塊一元
裸體美人畫片　每打一元
外埠函購郵費加二　郵票通用
上海寧波路錫金公所東對門　中西百貨公司

趙煥亭著武俠小說
奇俠精忠傳
全部十四厚冊　二百萬言長篇
正續集完全出版了
本書由清代苗匪▲教匪▲回匪◉三次變亂◉取材立論▼筆攻墨伐。上自清宮荒淫失德。下迄草澤英雄。快人快事。演來源源本本
（有宮闈的秘史）…皇宮深似海。寫盡許多奇情秘聞。皇帝頭顱。半夜割去無跡。你想奇也不奇。
（有官僚的醜史）…官眷似蕩婦。演出許多卑鄙醜事。一品夫人。居然倚裝賣笑。你想醜也不醜。
（有民間的慘史）…嫠婦被强暴。造成一段傷心慘史。萬惡霸客。殺死一門數口。你想慘也不慘。
再有「花國趣事」「名人軼聞」社會種種奇形怪狀，引起無數：俠客：劍客：好漢：勇士，路見不平，仗義救助，結果則善惡昭彰，人心大快，清代三百年事事物物，完全在此書中，首尾相接，一氣呵成，比三國志好看十倍，
（正編）定價五元　特價三元
（續編）定價三元　特價二元
（合購全部）定價八元八角　直接向本社購只收
▲大洋五元　再贈錦匣二只
外埠郵費加一　函索書目即寄
上海山東路仁濟醫院隔壁一號洋房內
▲益新書社發行

諸君閱報至此請虔誦南無阿彌陀佛　當獲現世十種功德
此頁報紙印有佛號　敬請不可褻瀆
㈠諸天大力神將常隨守護　㈡常得二十五大菩薩。如觀世音等。及一切菩薩。常隨守護　㈢一切惡鬼若夜叉羅剎。阿彌陀佛常放光明。一切毒蛇毒龍悉不能害。㈤一切火難水難冤賊刀兵牢獄杻械橫死枉死。悉皆不受　㈥先所作罪皆悉消滅。所作寃命彼蒙解脫。更無執對　㈦夜夢正直。或復夢見阿彌陀佛勝妙色身　㈧心常歡喜。顏色光澤。氣力充足。所作吉利。　或百遍或千遍或十遍
㈨常爲一切世間人民恭敬供養禮拜猶如敬佛　㈩命終之時。心無怖畏。正念現前。接引往生西方淨土　諸菩薩恭敬　受聖衆手持金臺

公文程式大全
完全新材料！分類新編制！
適合黨化的實用要書
本書第一編公文要訣
把公文的做法…公文的用語
公文的意義…公文的革新
公文的體式…公文的辦理
講得明明白白！
附入各種行政表格十分明瞭
凡不諳習公文者…手此一編
立成撰公文的老手！
且取材注重普遍
而切於實際應用
以供從政者切磋觀摩
本書材料完全一洗從前軍閥時代阿諛陳腐之官樣文章以全民族民權民生爲依歸之公文分類…適用之新公文…
洋裝六厚冊…定價二元
特價每部祇收大洋一元
精裝一冊…定價三元
特價每部祇收一元五角
外埠函購…寄費一成
上海麥家圈雲南路口　中央書店發行　全國世界書局及各省大書局代售　TB580

國民政府…最新頒佈
再版修正
現行法規大全
現在寧漢實行合作：法規略有變更！
本書再版修正…增添材料　再完備！最新穎！
是靑天白日旗下…軍民合作之指導！
國民黨員…不可不備
各機關職員…不可不閱
全國民衆…更不可不讀
本書搜輯國民政府統治下所頒佈之規程條例完備無遺各省各縣凡三百六十餘件中分黨政軍政財政民政教育建設司法外交交通公安官規等類編制十分醒目政商農工以及各機關爲黨人材料宜人手一編以便隨時檢查閱看也
洋裝四冊…定價三元
特價每部祇售大洋一元五角
精裝一冊…定價四元
特價每部祇收大洋二元
外埠函購…寄費加一
國民政府

一個遺精的自述
（本廠經理特行 H. L. A. Fauzesse 名譽…）
[illegible]
上海北四川路…　廣成藥房　電話北四川路口　戊3497

美容寶鑰
美容丸　德國發明　一切黑斑　雀斑　白嫩
白潔素　此肌膚　能使　黑斑　即白
拔毛藥　頭部毛髮　立除
生毛藥　禿頭髮　速生
白髮藥　黃髮白髮立變烏黑
赤鼻藥　凡赤鼻者　即消
瘦藥丸　凡肥身者　服之
催睡藥　此藥能安神催睡
外埠代售處　盛房藥　大房華藥　昌英大藥房　九江等藥房　南京大藥房
以上各藥…外埠郵費加一
上海西藏路一號　亞洲西藥局啓　4786

自來奶藥
百育嬰產婦之奶液…
痧氣自療器　每具定價三元五角
痔瘡治療器　每具定價三元
上海郵票通用各藥房　中央大藥房代售

補血壯陽片
生殖自療器
安產保胎帶
衛身月經帶

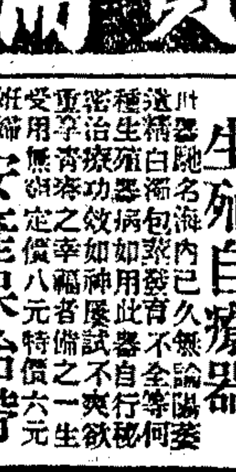

節育避毒器
愛神

小兒方便袋

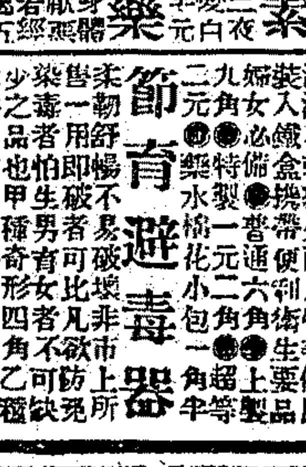

備利丁　PERITIN-TABLETTEN

三一廣告公司介紹部贈券

商號	地址	營業要品	優待辦法
恒興 呢絨嗶嘰布疋洋貨號	虹口天潼路頭壩浪	零匹衣料	憑券照碼九五
鼎興 雀牌公司	城內邑廟大殿西營房街中八十號	雀牌部 牙器部 捕蔻部 廣貨部	憑券照碼九五貨價 不合包退還 洋本外埠一例永遠有效
廣仁堂 衛生藥油	虹口吳淞路東武昌路金善里八五五號	靈效藥油主治四時感冒風濕骨痛霍亂吐瀉無名腫毒	憑券到店一律八折 各洋貨號各大公司均有出售
公和洋行總經理 根偉 製藥公司	愛多亞路三十二號三樓	專製止痛藥水專治癲瘋濕骨痛腰酸及一切無名腫毒時疫急痧奏效如神每瓶一元外埠函購加一	憑券購藥一律九折 先施永安新新各大藥房均有出售
晨餐大王	四川路南京路口惠羅公司對面民昌路	晨餐 午餐 晚餐	憑券惠顧滿半元九五折 一元九折
大中華 電器行	南京路浙江路東首	婚禮各種新式檯燈 電氣家用物品 無線電收音機	憑券一律九折
中國健學社	上海虹口塘山路澄衷學校	易筋經念四式掛圖 十字戰拳掛圖	定價大洋三角 憑券郵購半價
明明眼鏡公司	南京路三百七十八號小菜場西首	自製克羅克托力克鏡片 博士秀耶羅克架等 驗目配光不另取資	憑券購貨一律九折 物品高尚定價公道
謀奇興社	南京董家渡火政會東首	經售 美術手工紙 飛艇手工紙 炮台手工紙 房屋手工紙 兵艦手工紙 戲台手工紙	憑券照碼一律九折

▲閱報諸君請將此券剪下向右列商號購貨即享特種利益

本券有效時間自十月廿二日起至十一月二十日止過期作廢

各商號如欲刊登本券廣告者請至南京路五福弄三一公司接洽電話中一二五八

民國十六年十月廿二日

本埠增刊

⊙各團體消息

▲婚禮誌 南洋上海公司經理淩瑞拱君、於二十一日、假大東旅社大禮堂、與大同大學高材生宋竹清女士、舉行結婚、來賓到李登輝邵力子周尚等二百餘人、頗極一時之盛、

▲英法夜社商科尚有餘額 午浦路頤和里英法夜社男女商科速成班、自登報招生以來、報名者頗衆、惟初級班、尚有餘額、開科目有速記・商扎・商算・簿記・報關、會話等、教員係美國勃明亨商科大學畢業、鄧索新章、附郵三分即寄、

▲卡德敎士之演講 美人卡德敎士來華後、迭在青年會舉行演講、聽講人數、日益衆多、聞卡德道高學博、故所講極能令人感化、此等與奮聚會、誠屬不可多得、現青年會已繼續挽留卡德先生、除星期六外、每日下午五時至七時、照舊宣講云、

⊙劇塲消息

▲百星開映禁宮艷史再有二天 劉別謙傑作禁宮艷史、係由巴頼尼格榮女士主演、并為巴劉二氏最得意之傑作、今春在奥迪安開映時、盛極一時、現由百星以重價租映、以補未覩斯劇者之缺憾、座價現定極低、日戲四角、夜戲六角、故觀者無日不非常踴躍、聞再有二天、即將更換新片、

▲夜明珠公映有期 華劇影片公司尚武愛情片、張惠民吳素馨主演夜明珠、為國產片中不可多得、該公司現因各界觀衆垂詢良殷、來函要求從早公映、現准定十月二十六日、在雲南路中央大戲院連映四日夜、

▲明星攝製馬永貞 明星公司張石川導演之武俠巨片馬永貞、昨拍龍華寺一塲、據云、片中之龍華寺、為四十年前事、一景一物、無不畢肖、即如販夫走卒、肩擔背負之流、一種趕會情况、無稍或缺、緣龍華鎮每逢三月三日、遠近士女、游玩者衆、而龍華寺之香火、亦以是日為最盛、肩摩踵接、游人如鯽、該寺山門口、尤為鬧熱、一般浮蕩子弟、拆白少年、每見年青婦女、乘間調笑、評頭品足、醜態百出、適馬永貞經其地、覩狀火發、謂此輩宵小、目無法紀、乃不分皂白、飽衆老拳、衆拆白訴於其師、聲議復仇一塲、風波發端於此、此塲如張慧冲之馬永貞、鄭小秋等之小拆白、王氏姊妹之燒香客、到劇中人個性、無微不至云、

[illegible]公司新片水上英雄之一幕

▲天一青年白毛腿中之佈景 天一青年公司自業務擴充後、內部辦事職員、益形奮發、即如佈景方面、動輒斥費巨金、務使偉麗、雖一椅一榻、亦不苟草率苟且、日昨攝裘芭香導演之白毛腿、內景二塲、佈置機關多處、聞搭建此幕時、所費材料、為資絕巨、全體木匠、共趕七日夜之久、故頗見詭波雲譎之致、玲巧奇突、為國片中所尠睹云、

▲友聯新片近訊 洪偉烈監製錢雪凡導演之「紅蝴蝶」、業已出版、不日公映、第一組陳鏗然導演劉亮禪攝影之「雙劍俠」、外景已由杭州攝竣、尚有內景一幕、不日亦將告竣矣、

▲復旦開攝七劍十三俠 任彭年導演之「水滸」、前日試映後、頗得佳譽、近正開攝機關武俠劇「七劍十三俠」、由俞伯嚴導演、特聘任雨田為武術導演、淮兩星期內出片云、

申報本埠增刊分類廣告

出售

雪園 啟事（二） 本園因聘有西人旅館業有名之史蘭門夫人（Mrs. L. Siegman）助理故所出西餐口味與普通菜館不同來賓一致贊美每日午晚二餐座無隙地茲史夫人為酬謝惠顧諸君雅意特于每日下午增添家常茶點口味與歐美高等家庭所製相同我華高尚人士務祈挈伴前來一試方知不謬幸臨玉趾不勝盼禱

今日佳餚 不食牛羊肉者可換

午餐一元：青荳糊湯　焊米魚汰汰沙司　焓牛肉素菜　司板爾取杏力蛋　鐵排豬排　鮮刀荳　焗捲菜　炒蕃薯　煎餅　已四　鮮菓　咖啡

茶點五角：（一）牛奶茶　嗬啡茶　可可茶　熱牛奶　巧克利茶（飲料任擇一種）（二）蛋糕（三）熱司康（四）熱浜格（五）餅乾（六）土司白脫糖漿（熱糖油夾餅二角）

晚餐一元二角半：果盤　奶油蘆筍湯　蘆魚麥爾酸桔　雞各絲結蕃茄　烙火腿切麵　燜沙浪牛肉　焓蕃茄　蕃薯糊　奶油波菜　香水素弗來　已四　鮮菓　咖啡

▲新式耳環 茲有埃及新到最時式樣跳舞耳環式有五千餘種陳列在北四川路天一公司於陽歷本月十七號開始出售定價底廉尚乞閨閣名媛惠臨參觀是幸

▲蓬車廉讓 茲有一九二五年Buick六汽車一輛車身莊麗異常機械精良出讓刻願廉售請投函申報天字三二八號信箱接洽可也 甲E4921

天一公司 北四川路靶子路口 電話北三六七一號

秋季廉價展期十四天

新到各名廠呢帽絲絨帽及一切西裝用品絲毛線襪棉毛織品各種應時新貨一律已打實七折好機難逢幸勿錯過貴客賜顧滿洋二元者加贈巴黎香花巾二條或精美毛巾藉酬雅意 庚E2235

絲綿 絲綿質輕而柔溫暖舒適為禦寒之珍品本廳代售之乾記餘杭絲綿頗色雪白纖維柔韌身骨考究經久耐用綿張厚大並無雜質允為絲綿中之上品與市上所售色白而滯質鬆而脆者大不相同凡愛用上等絲綿者盍興乎來▲售價每斤五元及四元半▲盆湯弄寧波路口攤香爐啟

▲汽車廉價出售 本行新由德國運到世界著名Proto牌子全新汽車底盤多輛四汽缸三十四馬力每茄命汽油可行二十四英里用以裝置大輪車堅固出色或裝為運貨車經久耐重現為推銷起見已將價目特別減廉有意購車者請與乎來福州路二○五號大興電氣五金行啟 電話中央三九五○ 庚E0332

▲汽車廉售 茲有Kissel四人坐位蓬車一輛新近油漆修理附有保單十一個月近因遷居城內出入不便情願廉價出讓合意者請投函至奧禮和路十四號張君接洽可也 庚E2242

▲汽車廉售 茲有法國汽車Bugatte四汽缸二人座跑車一輛機件完好刻因車主離滬願將該車一千三百五十兩出售欲購者請至霞飛路三三五六號法大車行接洽 庚E2339

▲房屋出讓 茲有坐落南市中華路住宅一所連花閣及出租號房數幢交通便利廉價出讓詳細請詢小西門中華路祥盛里二號趙文耀君接洽 庚E2337

▲房屋出賣 茲有三樓三底西式大住宅一所及小洋房一間又石庫門房屋八間座落老靶子路與北河南路都近佔地一畝有奇廉價出賣有合意者請來南京路二十五號普益地產公司接洽電話中央八二二三二（參閱P/S1227） 庚E7232

▲地皮出賣 新閘路轉角有地皮不足一畝適合建築店面之用有合意者請來南京路十五號普益地產公司接洽（參閱P/S1221）電話中央八二三二 庚E2051

自由農場出售 消毒牛奶 電話西四三○號 康腦脫路一八八號 無論租界華界均可照送 2297

新鮮牛奶精 本場最近發明的新鮮牛奶精在補品中要算最衛生的上品了效力之宏大當在牛奶二倍之上價目低廉歡迎訂購 源生牛奶場啟 電話西七六一號 場址愚園路七十七號 甲E4936

▲製造電燈泡機器出售 茲有美國製造電燈泡機器全副出售如有合意者請至閘北天通庵路三五七號本公司接洽 光華公司啟 甲E4937

▲便宜跑車出售 茲有Chevrolet跑車一輛式樣新美機器堅固行駛迅速用油尤省因車主離滬願以六百元脫售有意者請投函本館天字信箱三二七號 甲E4894

▲房產出售 茲有坐落辣斐德路中國房產一處占地六厘一毫計有市房五間過街樓一間兩廂二間單間市房三間售價便宜請向四川路七十號中國營業公司接洽 E2311

▲飛隆汽車行 敝行現購新式汽車出租取價低廉隨叫隨到送江灣及引翔鄉跑馬場每客每次洋一元行址大世界對面 電話中央四一三三號 出租部謹啓 庚E2251

▲牙科醫具出售 今有牙醫即將回國所有輕便旅行用牙椅各種器具機械等願廉價出讓合意者請至北四川路一二七號中國青年會隔壁同仁齒科醫院接洽可也

譽滿申江 惠福花紙 惠福自發行花紙以來迭新奇彩麗譽滿春申 [illegible] 惠福紙花袋總行 南京路三七七號 電話中央九二○七 2005

▲房產出售 茲有坐落中央地點中國房產一處有八厘價極便宜合意者請向四川路七十號中國營業公司接洽 庚E2310

▲汽車廉售 茲有FIAT509式一九二六年機器靈巧用油亦省售銀一千二百五十兩 飛霞脫汽 車身新 另件全 電話中央八一七五 新康路四號張德盛君轉 甲E4953

▲置產良機 茲有租界道契地三分餘上連洋房三宅值價八千兩要者請至兆豐路麥倫書院對面衖內新造小紅記領看掮客謝絕 庚E2318

▲打字機 Remington Portable 專售新式明登手提打字機 新函四川路A一三四號于通公司

聘請

▲延聘女男教員 [illegible]

▲招聘繪圖及佈景職員 [illegible] 2340

▲聘請司賬 [illegible] 甲E4981

▲聘請職員 [illegible] 甲E4943

▲聘請 [illegible] 甲E7934

▲聘請英文教員（男女均可） [illegible] 4929

▲聘請司賬 [illegible] 庚E2300

▲聘請丹青 [illegible] 甲A0919

招用頭等汽車夫 [illegible] 甲E4974

書畫

▲葉柏皋太史鬻文字 [illegible] 20792

▲王師子書畫潤格 花鳥堂幅三尺六元四尺十元 [illegible] 庚E1050

▲鄭曼青書畫潤格 [illegible] 庚E2344

啟事

書畫展覽會 徽山樓 （日期）陰歷九月廿一日起至十月初一止 每日上午九時起下午六時止（地址）愛多亞路五十號安樂宮樓上（出品）古今名人眞蹟精品三百餘件 姓氏不及備載 庚E2080

湯坑徐翺翔兄鑒 [illegible] 甲E4911

▲上海渡船公司 [illegible] 電話中央一一九五 E庚1547

徵求

▲購產業者鑒 [illegible]

▲尋人 [illegible] 甲E4966

▲徵求英漢大辭典 [illegible] 甲E4744

▲徵求火油引擎 [illegible] 甲E4980

出租

▲吉屋廉價出租 [illegible] 甲E4984

▲餘屋廉價分居 [illegible] 甲E4903

▲餘屋分租 [illegible] 甲E4991

▲寫字間召租 [illegible]

▲大洋房召租 [illegible] 庚E2345

▲吉屋分租 [illegible] 甲E4940

▲大住宅召租 [illegible] 庚E2258

▲洋房招頂 [illegible] 甲E4847

市屋召租 不收小租 閏月 [illegible] 甲E4954

▲餘屋分租 [illegible]

公寓 商學各界 [illegible]

醫藥

傷科專門 祖傳 [illegible]

羅鑫泉牙科醫局 愛克司光治療 專用白金鑲補 [illegible]

德醫 產科專門 黃仲芳女醫生 電話北五○六二 2250 庚E

留美 花柳皮膚 專科李清亮 [illegible] 庚E2119

花柳 送診 各科日夜 出診隨時 六零六一針二元 [illegible] 庚E2306

醫生診所 周召南 陳子昌 陳惠愛 [illegible]

△按摩術女士 京法 早十一時起八時止 老靶子路一一二號 E4437 修指兼理

郭尚賢 例醫 專門內科肺癆 [illegible] 2296

中醫 華秉麾 內科 [illegible] 庚E2142

西洋年輕女子 [illegible] 甲E4745

按摩術 [illegible] 甲E4253

梅毒檢查 [illegible]

教育

簿記科 [illegible]

公開傳授 [illegible]

偉達洋行開幕週年紀念 法國金鋼鑽牌脚踏車 特別廉價 特價五十六元 原價七十元 來價八十餘元 十月十五日起 百部為限 本外埠批發不在此例 [illegible]

◉介紹名相崑雲使者 [illegible]

介紹人 [illegible] 庚E2195

商科 海上夜校 [illegible]

良醫回滬 廣東醫生孔景才 [illegible] 庚E2268

北四川路 妙機公司秋季廉價展期十四天

西裝用品		毛棉織品		化妝品	
KINGSTON STETSON 軟硬領	每條四元	加厚全白衛生衣	每件八角半	一磅德國熱水瓶	每只六角
絲織時花領帶	每條五角	加厚肉色衛生衣	每件九角	一磅半中山熱水瓶	每只九角
新花府綢領帶	每條一元七角半	花旗老牌衛生衣	每件一元八角	二磅五彩熱水瓶	每只一元
新花塔夫綢領帶	每條一元半	開士米全羊毛內衣	每件二元九角三	大號內衣人頭水	每瓶一元一角
印度綢領帶	每套二元七角	幼針長統雙線男襪	每雙四角	大號司丹康（Stacomb）	每瓶七角
條子法蘭絨襯衫	每件二元七角半	短統絲襪	每雙九角	大號白玉霜	每瓶四角
		長統絲襪	每雙二元	大號珂路搿牙膏	每條四角九
		絲圍巾	每條由八角半至二元		

呢帽照原碼減售八折並有贈品

明星公司新片女書記之一幕

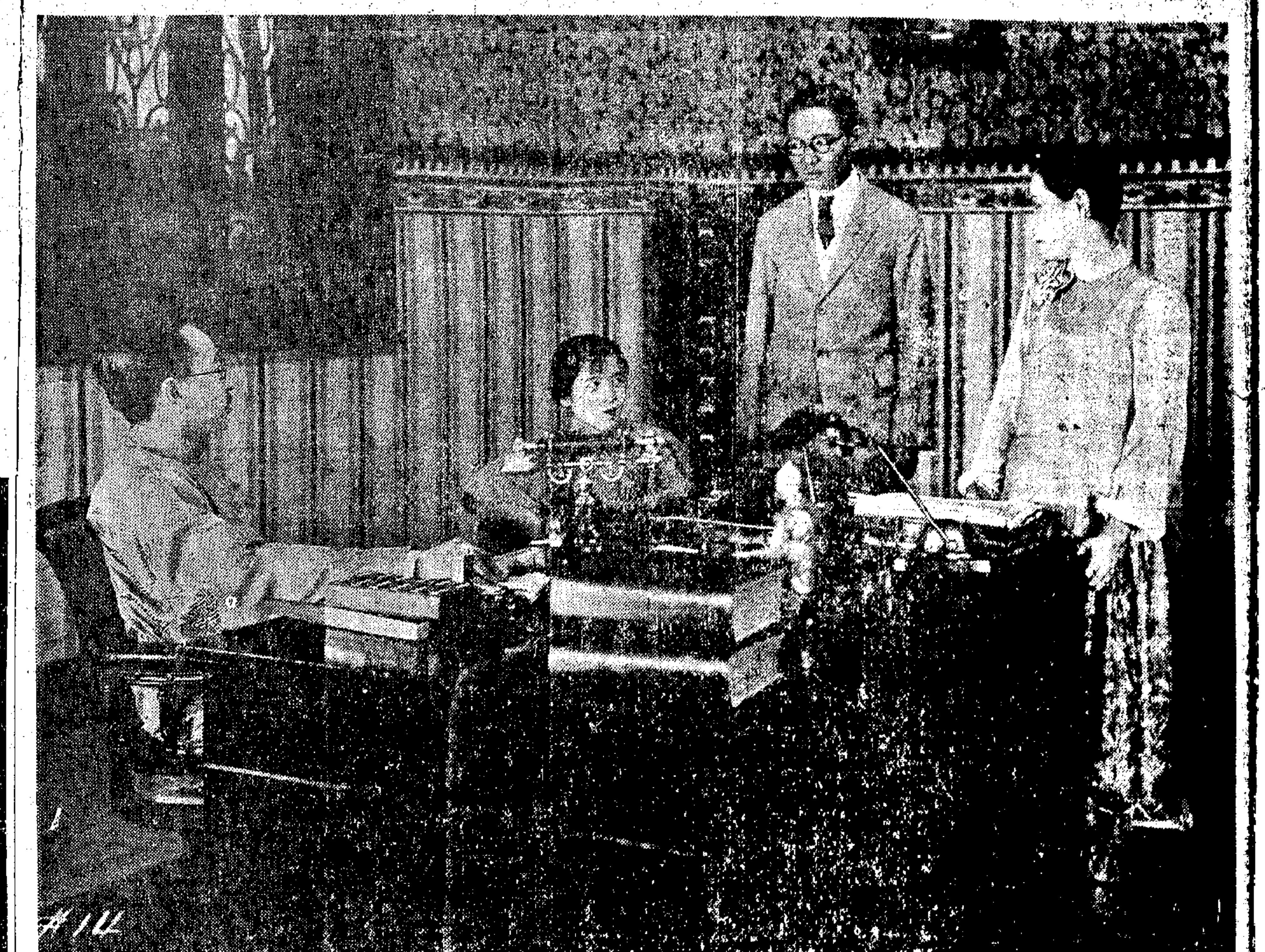

▲中央開映「七擒孟獲」之最後一天　大中國影片公司新片「七擒孟獲」、昨日在中央開映、觀衆往第二場開映時、尚能上座十成、但見不易、對於片中之七擒七縱之明示暗示、多加稱許、陳野誠導演此片、煞費苦心、而製片總監已故之李澤洲、尤有不少助力、聞該片在中央開演、祇有今日一天、在新中央開演日期、尚須時日云、

▲新愛倫開映狐狸報恩　該院近映中國名片、咸受觀衆歡迎、現租得狐狸報恩、准今日起在該院連映三日夜云、

▲水上英雄之武術　慧沖影片公司最新攝製之五彩武俠巨片水上英雄、昨晚因應英荷虞麟片商黃君之要求、特在該公司映片室試映、大加讚美、據云、余在南洋時、久耳張慧沖名、有東方范朋克之稱譽、然終以爲誣詞、未肯深信、今觀此片、嘆觀止矣、其山巔比劍及海中與羣盜格鬥諸場、波浪滔天、驚心奪目、不獨在國產片中從未見過、即求之范朋克主演之黑海盜諸片、亦不可得、就余個人之目光論之、張君之武術、實開中外電影界之新紀元云云、

▲蠟燭演員登臺　蠟燭影片公司、赴南通狼山攝取外景、已誌前報、茲該公司得南通來信、云南通更俗劇場、因蠟燭公司演員如汪係游等、向爲劇界有名人物、平日不易蒞通、今因攝影之便、逗留通地、故由央人邀請汪等在該劇場登臺三天、大約返滬之期、須遲數日矣、

⊙星相訊

▲相家過滬　盧毅安爲三十年前之留日學生、從事司法、業已多年、茲應京都某要人之招、便道過滬、暫住新新旅館、盧君爲近今之相家、著有新性相學一書、知交介紹、亦不固拒、每日只限五人云、

⊙出版界消息

▲生活週刊二卷五十二期明日出版　上海辣斐德路四四二號中華職業教育社出版之生活週刊二卷五十一期、明日出版、在百期紀念特價期內、訂閱全年僅收銀八角、郵費在內、云、

▲「近時國際問題與中國」出版　楊幼炯君所著之「近時國際問題與中國」一書、聞係由泰東各書局印行、近已出版、其內容大致分上中下三篇、上中篇述帝國主義侵略中國之情形、及國際間互鬥之趨勢、下篇則述我國之民族運動、及東方民族之勃興與世界之影響、材料豐富、組織謹嚴、差堪供被帝國主義壓迫之下的我國民衆之參考、以解決我國在國際間之不平等問題、實現我民族之自由平等、關心國事者、不可不一讀焉、

▲吳稚暉全集出版　羣衆圖書公司、將有吳稚暉全集出版、全書約千數百頁、白崇禧・伍朝樞・蔣作賓・鄒魯・易培基・蔣麟夢等數十人、各賜親筆序文及題辭、現已選將序文攝影製版、期早饜愛閱者之望、約下月中可出版云、

⊙商場消息

▲茂德利鐘表行減價一月　南京路抛球場茂德利鐘表行、創設迄今、歷有年所、發售各種著名鐘表、莫不貨眞價實、爲各界所稱許、茲屆大批新貨到齊、於夏歷九月二十六日起、舉行特別大減價三十天、藉答各界惠顧之雅意云、

▲華德鐘表行之火車表　南京路華德鐘表行、剛到大批火車表、每只售洋二元、雙馬夜光明表、每只售洋一元七角、中山紀念表、每只售洋一元八角、夜光雙馬軍用手表、每只售洋三元、其餘各種鐘表、亦均減價應售云、

⊙天氣報告

徐家匯天文臺昨日下午四時三十分氣象預報云、天晴暖、中國中部造成之低氣壓、將向東北東方進行、全國沿海風無定向、又昨日下午三時前二十四小時內本埠氣溫最高八三・三、最低五七・二、去年同日最高七四・三、最低四六・六、

只須電鈴一響
雲飛汽車
汽車馬上開到
西一八九
W189

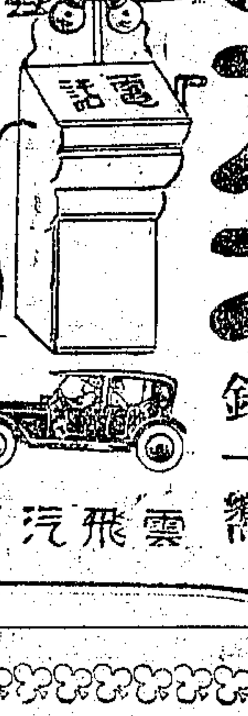

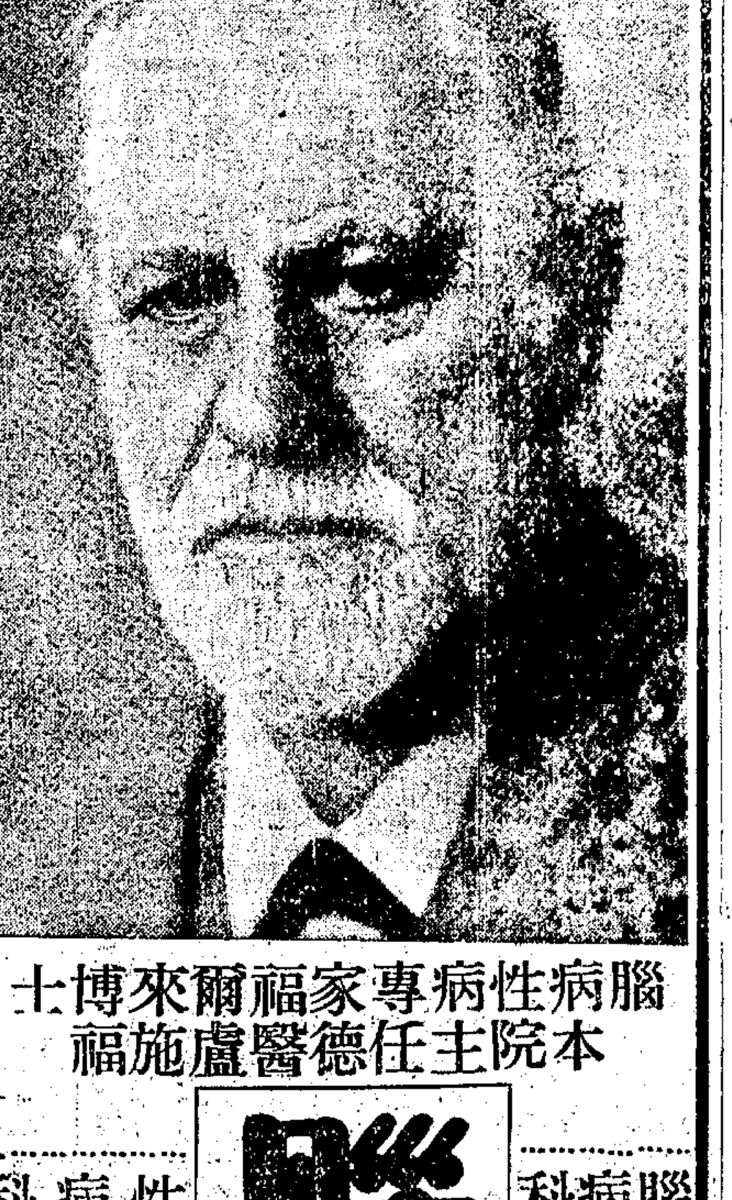

腦病性病專家福爾來博士
本院主任德醫盧施福

腦病性病院

腦病科
本院新從德國運來最新式腦病性病電療機、凡惱弱記憶力弱頭暈頭痛眼花腦漏腦脹以及一切因腦病而起之症候、本院以德國腦性病專家福爾來博士新法治之、無不就痊

性病科
性病俗叫生殖器病及花柳病、如陽萎早洩遺精梅毒白濁軟硬疳橫痃等、本院均以性病專家福爾來博士新法治療、奏效極速

診時每日下午一時至五時（星期日上午九時至十二時）下午停診 診費每號一元二角（恕不出診）院址新世界西首靜安寺路頭卜九十三號

特別通告

本公司尚有一九二七年式璧克新車數輛、刻因最新式樣將到、故特別減價出售、機會不再、欲購請速

▲一九二七年存貨列下
小六只轎車　二部
二門轎車　二部
跑車　三部
篷車　一部

亨茂汽車公司
地址 靜安寺路四十號
電話 西一一三三四號

我國唱片界異軍突起之 高亭唱片 係南北顧曲家最贊賞者

余叔岩：珠簾寨、戰太平、烏盆計、搜孤救孤、魚藏劍、空城計、洪羊洞、狀元譜、八大鎚、搜孤救孤、李陵碑、空城計
言菊朋：清官册、廻龍閣、法門寺、戰蒲關、法場換子、汾河灣、奇冤報、清官册、罵殿、法門寺、轅門斬子、擊鼓罵曹、汾河灣、此與馬連良合片珠簾寨
馬連良：珠簾寨、四進士、審頭、雍涼關、清官册、此與言菊朋合奇冤報、祭江、刺湯、雍涼關、清官册
梅蘭芳：頭本太眞外傳、二本太眞外傳、西施、轅門射戟、天女散花、頭本太眞外傳、二本太眞外傳、西施、嫦娥奔月、御碑亭
荀慧生：孝義節、玉堂春、審頭刺湯、鴻鸞禧、此與滑稽、虹霓關、玉堂春、穆天王、德國名角合片笑
徐碧雲：薛瓊英、寶蓮燈、御碑亭、薛瓊英、寶蓮燈、御碑亭
范少山：舊貨攤、知心客、交好運、新橄欖、新寶馬、浪蕩、做藥材
范醉春：舊貨攤、知心客、交好運、踏人、新橄欖、新寶馬、浪蕩人、做藥材
鄭少賡 莊海泉：滑稽談口、打濟飯
鄭少賡：孩兒歌、哈哈笑、時髦阿姐、孩兒歌、吃說白、鄉下大姐
朱少賡 鄭小娥：賣草囤、賣草囤

（外埠函購請逕向本行分銷處上海南京路望平街口心聲唱機公司接洽）
高亭華行敬啓　庚E5324

花柳病多由白濁作祟

凡傳染此病者大半爲白濁、暫愈易而斷根難、甚至轉變他症
○初起急性白濁○小便刺痛、濁流厚黃、立能痛止濁清、永保不發
○久年慢性白濁○時發時愈、久年不止、對日止濁固精、永無後患
○白濁而變橫痃○已潰者對日收口、未潰者立能消散
○白濁而變下疳○龜頭腐爛腫痛、限日全愈
○白濁而變疝氣○腎囊腫痛、睪丸偏墜、立能痛止腫消
○白濁而變痛瘋○疥癬○紅斑○爛喉○毒眼等、均可指日除根
以上各證、酌用內服法・外治法・電療法・注射法・洗射法・刀針法、對症而施、使病家毫無痛苦、於最短時期、正本澄源、
○未患白濁而成橫痃下疳之者、更可速於全愈、指日復元
○或對於六零六有危險之症者、則改用新法、迅速穩妥斷根
○德國六零六每針五元至十元○各種血清每針一元
○門診上午二角、下午一元二角○包醫另議○貧病不計○地址英租界二馬路雲南路角安康里永濟醫院○電話中六四九六
花柳病專科家林渭川醫生啓　庚E2144

⊙冬天所必備之Pull-over
⊙穿西裝不可少之Sweater
法國絲毛笠衫花式之精巧質地之優良爲全球冠敝行本專辦新奇貨物宗旨因鑒滬上尚未有此珍貴貨物故運回大帮陳列店面以備各界採辦諸君光顧無任歡迎
霞飛路三一二號 電話西六一三五
漢藝洋行謹啓

好消息
辣斐德路亞爾培路轉角之汽車時飾展覽大會
陳列全新汽車二輛以搖彩法出售 中外時新衣飾以備任意選擇
附設華美富麗之跳舞廳西餐室
規模宏大佈置精美爲上海五年來所未有之盛舉

好機會
如此好消息如此好機會君何不前往參觀一次
開幕——十月念八日
時期——十天
庚E2279

五馬路
南京路
南洋襪廠總發行
南京路
新到大批毛絨綫織品
運動衛生衫
一律平沽

◉南北藝術界團結的途徑　朱應鵬

昨天讀到李朴園先生留別北方藝術界書、在那篇文字裡、至少可以明瞭、文化與政治密切的關係、可以打破從前藝術與政治無關的迷夢、

在北京、人人都指爲是一個「象牙之塔」、因爲在帝制時代、留下了不少的皇室享樂的痕跡、其實呢、這種皇室的享樂的痕跡、只是古物院裡的陳列品、絕對不是新時代的要求、我們對於北京藝術的成績、只當做是三千年化爲僵石的美人屍體而已、

我們很明白、北方對於藝術的認識、仍然沒有脫離文人士大夫茶餘酒後消遣品的觀念、所以在北京能夠存在的藝術品、當然也只是陳腐勢力下的畸形產物、代表遺老遺少官僚政客軍閥及無賴文人的下級趣味而已、

這一次、北方藝術界領袖、因爲九校改組之故、也應該明白、新藝術爲什麼與舊政治絕對不能相容的理由了、

新藝術運動、至少是含有「肉」與「動」的意義、充分的現世思想・和充分的自由思想・至少要向舊禮教思想進攻、向宗教思想進攻、向山林隱逸思想進攻、向命運思想進攻、向吟風弄月紅男綠女式的文學思想進攻、這是南方藝術界所已經肯定了的、

北方藝術界在本年春季、開了一個藝術大會、他們努力做藝術運動、並且提出了許多提倡民衆藝術的口號、這是我們十二分欽佩的、但是我們南方藝術界的同人、沒有像北方同人那樣圓通、我們是始終抱定對於陳腐的舊勢力是「決不妥協」的、

所謂「不妥協」者、不但是對於不良的政治社會的不合作、並且要站在民衆方面、對於這種不良的環境、加以進攻、所以我們對北方藝術同人的避地南來、是覺得引爲遺憾的、

回過來看、藝術界本身之中、也何嘗沒有這種「腐化份子」、尤其是、一班留學生、他們到外國去了多少年、實際上能夠了解西洋文化的意義的、究竟有若干人、是很難回答的、有一部分是只知一半、像胡適之輩、只知西方文化是科學的而忘却藝術、更有一部分、簡直以腐化腦筋去觀察新的文明、

今春北京的藝術會中、居然也容納了一部分的舊畫家・古樂家在內、當時我有一封信、奉呈風眠先生、內中就說、

「舊畫之提倡山林隱逸思想、古樂家只能替口口口一類人物去潤飾鴻業、(?)是我們應該明白的、這類東西、在民衆方面、眞是干你媽的屁事、如何也可以用來冒充、對於國畫、在技巧方面、我並不反對、不過靜止的出世思想、決計要不得、至於中國古樂與舊劇、却是非根本剷除不可、國樂的荒謬、就在「琴者禁也」一句話而可知、至於中國戲劇、成立的就是崑劇京劇、它們的技巧、既然是因襲的、機械的、而思想方面、大多數是禮敎下的殘餘勢力、這如何可以代表民衆藝術、」

在南方、藝術界的情形、也不是像北方日人那樣理想中的簡單、就是、南京除了腐化份子之外、還有胡調份子、以藝術的招牌、作爲交際應酬、趁熱鬧的工具、誠意的爲民族前途文化前途而努力的、對於這種份子、當然是絕對不合作的、今年秋季、在上海、我們舉行一個美術聯合展覽會、成績雖然不能十分滿意、但是對於提倡山林隱逸思想的國畫、我們已經是徹底的排除、對於音樂戲劇、因爲沒有相當的創作、我們寧可「付之缺如」、決不願含有腐化性質的東西、混進我們隊伍裏來、我們更奇怪、在北京的所謂學者、在北京是自命何等尊嚴高貴、何以到上海來、就要和在北方時素來看不起的胡調式無聊式的文人、也互相聯絡起來、

我們今後所需要的、是眞的藝術、不是禮敎宗敎勢力下的畸形產物、是要以生命之熱情中湧現而出的產物、是以根於現世思想的產物、我們的目的、至少要把中國五千年來立足於專制封建宗法制度下的禮敎文化、掃除淨盡、而用我們創造的力、創造出以藝術爲中心以民衆爲本位的民族文化、

北方的同人、如果能守着不和南方胡調腐化份子、合作的精神、那末南北藝術界眞實的同志、便有熱烈的結合之可能了、

笑舞台　電話中央三五八二五　◀客券暫停▶　念七日戲開演　梅蘭芳遇匪記　今夜開演　將軍與名妓之秘史

閘北開更新舞台封路口　男女合演　修理工竣即日開幕

廣舞台　聘請粵東羣花艷影全女班　九月廿七日夜戲
日戲　新編配悲艷情劇　玉樓春怨（全班名伶落力拍演）　日價　特等大洋一元　頭等大洋七角　二等小洋四角
夜戲　配景義俠艷情新劇　伏虎孀娟　下卷　全班名伶拍演至尾　夜價　特等大洋一元半　頭等大洋一元　二等小洋六角

崑劇傳習所　假座徐園　九月二十七日戲　臨別紀念　只有兩天
請師拜帥　伏虎　拷紅　鐘馗嫁妹　顧傳玠　朱傳茗　獅吼記　梳妝　遊春　跪池　夢怕　三怕

榮記大舞台　三馬路　男女合演
全國歡迎新舊劇泰斗文武唱做全材鬚生兼花臉　李桂春　即小達子
廿七夜次演初起　頭本奇女鎮夢國鸞高出廷世贊　飾高廷贊
陳嘉麟　張彥芝　李桂芳　王匯川　林樹森　張桂芬　李瑞亭　孫少棠　沈艷芳
念七夜初次起演頭本奇女鎮夢國鸞高出廷世贊

三馬路榮記大舞台男女合演
上選最優等坤角青衣花衫文武鬚生兼工老旦　姚玉蘭
念七夜初次起演頭本奇女鎮夢國鸞高出廷世贊（飾黎素娘）　日廿七演全本趙五娘
上選最優等坤角二簧花衫文武鬚生小生小丑　姚玉英
念七夜初次起演頭本奇女鎮夢國鸞高出廷世贊（飾楊夫人）　日廿七演全本趙五娘

永安天韻樓　菊花大會預備
賞菊・雅人樂事也・本樓爲海上高等俱樂部・來游者非文士即名媛・此菊花大會所由起・俾來游諸君・得暢懷賞覽・各班藝員・競排好戲・茲定十月初一日起・開始舉行・諸君公餘之暇・務請屆時光駕焉

永安公司天韻樓髦兒戲
特聘坤角梅派花旦　潘雪艷　著名小生　汪素雲　初一晚　饅頭庵　初二晚　玉堂春　初三晚　販馬記
著名二簧青衣　潘雪芳　初一晚　寶蓮燈　初二晚　汾河灣　初三晚　六月雪

三馬路　榮記大舞臺男女合演廿七夜准演新排大宋歷史文武名劇
頭　鎮　國　本
高廷贊
奇女夢鸞出世
本舞臺歷排連台文武新劇素著盛名蒙顧曲界所稱譽今者選聘優等男女文武藝員男女合演新排無上名劇情節優美穿插緊密全新錦繡服裝特別奇巧機關精美像眞布景精益求精應有盡有今夜起演提早開鑼務請早臨

榮記大舞台　九月廿七日　男女合演　頗演拿手好戲
梅春奎　張竹軒　陳月梅　沈艷芳　于蓮仙　王瑞川　李翠亭　張桂芬　孫慶芬　梅雪芳　張彥芝　張少泉　林樹森　姚玉蘭（坤角）　姚玉英（坤角）　李桂芳　陳嘉麟
全本趙五娘

榮記大舞台　九月廿七夜　男女合演　准演新排文武好戲
陳嘉麟　沈艷芳　張彥芝　李桂芳　王匯川　林樹森　姚玉蘭（坤角）　李桂春（即小達子）　姚玉英（坤角）　梅雪芳　張桂芬　李瑞亭　孫少堂　張少泉　殷春虎
頭本奇女鎮夢國鸞高出廷世贊

天蟾舞台　九月廿七日戲　男女合演　電話中央三三七〇
筱菊鈴　劉桐軒　陳永奎　劉韻秋　郭玉蓉　白牡丹　劉漢臣　琴雪芳　高百歲　王芸芳　麒麟童　劉奎官
貴妃醉酒　全本甘露寺

天蟾舞台　九月廿七夜戲　男女合演　電話中央三三七〇
魏德奎　陳永奎　岑秋芳　劉韻秋　高百歲　白牡丹　劉漢臣　麒麟童　琴雪芳　王芸芳　劉奎官　郭玉蓉　董志揚　彭春珊　劉桐軒　李春棠
新排十一本　新劇十二本　初次開演　華麗緣

法租界共舞台　九月廿七（日夜）戲目　男女合演
頭本　二本　樊梨花　頭本　二本　蓮花公主

大世界京班廿七日夜戲目

大世界紹興大班九月念七（日夜）戲目
岳傳　雙貴圖　千秋鑑　前本龍鳳鐲

大世界民鳴社揚州戲　男女　九月念七（日夜）戲目
劉文城　筱玉鳳　筱玉英　臧雪梅　筱玉蘭　筱玉琴　徐宏選　裔樂爲　筱玉翠　沈筱梅
雙爭風　雙合鏡　對賣卜　蓮花菴

大世界鴻福堂紹興文戲　九月念七（日夜）戲目
頭本玉連環（日戲）　前本琵琶記（夜戲）

大世界天韻集南方歌劇　九月念七（日夜）戲目

大世界競社新劇　九月念七（日夜）戲目　不另取資
桐葉落　頭本馬永貞

先施樂園大京班　復舊鐘點　廿七（日夜）戲目
狸貓（頭本）十一本　換太子　狸貓換太子

先施樂園優美班　復舊鐘點　廿七（日夜）戲目
秘密　蟾宮

先施樂園武林班
王麟蜓　方玉娘

先施樂園揚州班
絨花計　三官堂

創造社第一次文學獎金

▲緣起 時局的混亂、與生活的不安、使我們的文藝界、陷入了死一般的消沉的狀態、文藝應該是時代的呼聲、尤其應該是我們青年的熱誠的叫喊、現在這種消沉的狀態、我們決不可以任其久延、我們應該要叫喊出來、從生活的煩悶中狂叱疾呼、打破這種陰氣侵人的消沉、努力與萬惡的社會奮鬬、我們青年中間決不會絕無特出的才能來表現自己、表現這個偉大的時代、我們希望我們年青的天才趕快起來、把我們要說的話、用藝術的手段、大膽地描寫出來、昭告我們的民衆、現在我們提出一種獎勵的方法、希望我們年青的朋友們大家起來參加、我們稍備獎金、略表我們酬勞的微意、規約數條、附錄於後、

▲規約 ㈠自今年起以後每年舉行一次或數次、㈡第一次獎金定額共四百元、獎金凡三等共四名、第一等獎一名、二百元、第二等獎一名、一百元、第三等獎二名、各五十元、㈢第一次徵文爲長篇小說、篇不限題、但以能表現時代精神者爲合格、字數須在六萬字以上、㈣得獎各作均由本社出版、版稅得抽百分之二十、此外如有佳作、亦可由本社出版、㈤所收稿件、由本社特別組織委員會審查、㈥原稿除得獎文及佳作、應由本社發表幷保存外、其餘一概掛號退還、㈦應徵文稿、字跡須填寫清楚、註明第一次獎金徵文字樣、幷須用眞名姓、附記詳細通訊地址、㈧收稿截止期一九二八年三月底、發表期一九二八年四月底、㈨收稿處上海創造社出版部、㈩凡本社同人概不得投稿、

上海 (創作)

田漢作 朱應鵬畫

一、刺戟 (下)

稱他是善良的靈魂的還不止質夫一人、前年曾游過上海的谷崎潤一郎氏也是一個、谷崎氏在上海的兩個月旅行生活中大部分是和克翰一道、他歸國之後寫了一篇「上海交游記」述他在上海的游踪、其中寫克翰和他的周圍的人甚爲詳悉、最後謝他不該帶着克翰去闖跳舞場、游西洋堂子、訪「新六三」「新月」一類的日本茶屋、意謂像克翰這樣的善良的靈魂的所有者應該勸他力崇明德、爲邦國光、却不該露出他那惡魔派大家的本色、像麥斐斯引誘浮士德一樣、把克翰引誘到那樣的地方、使他目擊許多使他靈魂頹懷的墩樣、

你難道也和谷崎潤一郎先生一樣以爲我的靈魂眞是那麼善良的嗎、

你的靈魂要不是十分善良的、也不改睡在你的未婚妻身上讀聖經了、

質夫說到此句、露出一點惡魔式的冷笑、但克翰喚起了他過去的記憶、不免臉上有些紅、他深悔當時不該對質夫做這樣天眞爛漫的告白、

我的不長進、就在不該這樣的矯情、這樣的不聽本能的命令、在藝術上也是一樣、你在拚命表示你的淫惡、我在拚命表示我的清純、其實我們都是這們半斤對八兩的可憐虫、假如你是個僞惡者、我纔眞是個僞善者、我寫了許多脚本、但我從不肯把我自己的姿態寫出來、我總是寫人家的事、雖說其中也未嘗不可以看出我自己的一鱗一爪、眞像你說的這樣不是很苦的嗎、我想你還是充分地痛快地把你自己表現出來的好、眞的藝術非得寫眞的自己不可、

—是呀、我何嘗不想如此、但我不像你和許多朋友一樣都是些次郎三郎、我却是大郎、我所負的一切的責任比你們重、我所受的苦自然要比你們多、而自由却比你們少、—不過自由終究是我們的、我終有充分地痛快地表現自己的時候吧、

—我很高興地等着你這個時候到來、幷且有機會時、我很高興地介紹我安排"Die for"(爲之死)的女性、

這一節的談話過了之後約一個星期、克翰陪着他們香華影片公司的楚國蘭女士、在我們清敎徒愛用上海話念的夏令配克影戲院看完了劉別謙導演的「如此巴黎」"So this is Paris"剛出院門、在人叢中遇着了那大塊頭的畫家仇振紳、那大塊頭拖着克翰說、

—剛纔在院子裏面怎麼沒有看見你們呢、

—我眼睛近視得很、就坐在前面去了、所以沒有看見你、

—好極了、你們到我家裏去坐坐罷、

—今天要回去吃飯了、改天再來、

—呀、質夫同汪女士約好了今晚到我家裏晚餐、你們兩位何不同去坐坐呢、

—汪女士—就是質夫最近的那位汪女士嗎、

—怎麼不是、他們現在已經是「如此巴黎」了、

(未完)

新市遊戲場 虹口梧州路 南菜小場 門票每位大洋一角
沈易書 鄒笑笑 喩鐵魂 (三弦拉戲 特別 雙簧) 趙笑林 臧春風 小桂寶 阿英 張月英 生張美云 (快活林富劇團)(滑稽新戲)(日)吃白食 (夜)頭本范高 (四明文戲) 日假做親 夜夫妻戲頭 河成親 羣芳會唱 客串張君芳 徐菊桃 陳紅川 陳滙泉 常海禮 陳廣 (維揚班) 文亭韻 竹軒 春城 春娥 施 施 毛喬笙 (改良申曲) 日戲六本宏碧緣 夜本美七頭圖 日收花鞋 夜五娘 趙五娘 騙人術

小世界乾坤大劇場 廿七日夜戲目 門票每位大洋一角全體女子招待各場一概不另取資看
苗鳳林 張紫查 王珊打 程勳下 單臣有 艷芳無 德元 劉先臣 (日戲) 周倉解糊 頭關 嚴嵩 河南 勇 謀 雙代箭 (夜戲) 鄭元李 元喜家 吉祥店 劉同 王勳臣 張紫珊 倪文龍 單程 德艷 元芳

小世界九月念七日影戲 門票每位大洋一角內招待一律女子參觀各場不另取資
商務印書館出品 警世愛情片 十大本
好兄弟
▲時間▼ 劇場 五點半至六點 新場 十一點半至十二點半 戲場 十一點至十二點半 京場 六點半至七點半

小世界愛華社新劇念七日夜戲目 門票每位大洋一角內場招待一律女子各場參觀不另取資
▲日戲▼移花接木 ▲夜戲▼ 新編連台好戲 巾幗一女郎

小世界越劇念七日夜戲目 門票每位大洋一角內招待一律女子各場參觀不另取資
張小巧 金忠德 周伯榮 趙永林 童正初 (日戲)後本三官堂 芳雪 金雲碧 (夜戲)全本一盆花 謝 紫金相 張琴芳 黃雲仙 倪竺生 俞傳海

百代公司又出新片了 四馬路第十五號八 電話中央二六三八
環球歡迎特等京調 超等特衣 壽都京 超等都 歡迎 唯一特等 講生 譚派 醫生 小楊月樓 金鋼鑽 銀子達 秦鳳雲 趙喜忠 ……

神仙世界 各場參觀 不另取資
今日起門票每位大洋一角

神仙世界文明新劇 日夜戲目 門票每位大洋一角內招待場一律男女各場參觀不另取資
馬恨情 王曼君 王呆公 愼愁紅 王无恐 李曼英 黃鵑聲 李君直 張幻影 王幼梅
廿七日戲 彭公私訪 兩湖保 廿七夜戲 香艷親王

神仙世界女子京戲 九月廿七日夜戲目 門票每位大洋一角內場招待一律女子各場參觀不另取資
(日)小玉峯 楊玉樓 施勝奎 李蘭英 石梅鴻 石艷 石叔取 石岩 投吳國 投綉花 進宮 雙獅圖 鸞禧 城都 (夜)蔣月來 施鳳雲 石勝奎 石蘭馬 石英潑 李叔四 石岩郎 石梅 石艷 鑫培 得回寶 投身 前水 雙 探 母

新新花園新聲大劇場 門票二角 不另取資
十月初起特別大贈品票票有獎人人有贈
各界來函 要求重演
三四本飛龍傳

新新花園鐘社男女新劇
十月初一起特別大贈品票票有獎人人有贈
楚頤 薛瘦梅 蔣果兒 張大公 宋容 夏英雍 葉文 林人 秦天 董凌優 邵通 胡化 (日)秦雪梅 (夜)二本刁劉氏 …

新新屋頂花園 門票二角 不另取資
十月初一起特別大贈品票票有獎人人有贈
復興社揚州歌劇 春蘭 陶小毛 素蘭 孔少雲 吳雙喜 桂蘭 許金福 翠蘭
羣芳會 林翠雲 林小紅 小翠玉 紅飛雲 高第 蘭英 紅飛鳳 吳翠芬 小蘭英 韻盧
准十月初一起全體日夜登台

精神 張冶兒 易方朔
專演男女滑稽劇 ……
外加 獨脚戲 飛水 王无能 錢无量
五馬路 廣西路 東三百號 二十號 徐同豐 樓上或 大世界 …… 獨脚戲十四元 八角 滑稽二千八 ……
鴻江雜耍 全球歡迎 大線戲
本星期五起 …… 霸王別虞姬 全部飛龍傳 …… 狸貓換太子 全部梁武帝
星期園 男女合演 滑稽新戲
著名女子新劇劉秦斗 翠擁霞 劉新
京戲 奉送 ……
劉子雲 朱媛媛 張美雲
唯一女子申曲 ……
京都邱家班 邱寶奎 文武燈彩戲法 代接家庭影戲 ……

胡壽慶 競爭廉價奉送雙簧 普通價目十二元四八
莫悟奇 ……
科天影 魔術
吳品如 中西幻術 乾坤戲法
王一飛 中西戲法 童子武術
田永奎 文武戲法
黃杏珊 戲迷三簧
毛喬笙 男女表演 改良戲法 接洽處 ……
中西戲法童子三四年 歡喜團 小得發 小翠珍 周杏泉 周慧珍
四班合演 董別聲 ……

第一發明三絃拉戲 邱聘卿 百鳥朝鳳 特別拉鈴 筱翠花 大鼓調
京都邱 全班 徐勝奎 十六元八 鳳山 ◀文武戲法▶ ◀特別口技▶ (六馬路中央大戲院對面一三八號)
新新獨脚戲 江笑 外加 雙簧 笑笑
吉評三 戲迷 相聲
人百鳥 人朝鳳 笑
開口 由津 回申 笑
陳昌浩 四明南詞 競爭減價
王敬文 文武戲法 王福順 甄福貴
遷移聲明 張鳳翔 張玉林 張玉英 童子雙簧 男女戲法
沈易書 南方拉戲

遷移聲明 陸嘯梧 滑稽宣卷 改良唱春
趙中山 男女戲法
聲舞臺 (首先發明) (大八提戲) 飛龍傳
文大八 舞線戲 台
邵文濱 乾坤會唱 風雅申曲
丁少蘭 丁婉娥 男女合演 改良申曲
改良申曲男女合唱 王新筱 王鳳珍 王雅琴 趙月珍
花月英 顧泉生 花月紅
馬金生 改良申曲 男女合演
筱桂蓀 乾坤 蘇灘

玉韻集全體女子蘇灘 蔣婉貞 蔣寶貞 蔣素貞
新發明破天荒完全女子古裝蘇灘 金士芬 金士琴 金雪珍 金芳 金美艷 金士芸
外加滑稽戲迷雙簧
王彩雲 王美雲 張鳳雲
古裝蘇灘 中西戲法 滑稽雙簧 三連環 四十班 八元另角
貴西冷 京新 …
鄭少爾親傳蘇灘 子 狂海 女 狂泉 月娥 …
古裝 施筱雲 蘇灘
周筱虹 迴回 京家 女子雙簧 乾坤蘇灘

鳳鳴社全體女子蘇灘 錢鳳弟 錢鳳玉 錢鳳珍
孫如娥
改良蘇灘 京調 另加 昆曲 化裝 蘇灘 朱媛媛
絕頂女子蘇灘 文武戲法
施湘芸 施湘蓮 施步雲 飛來鳳
乾坤范少山 珍珍 范醉春 盈盈 新增特別電燈擔
久歡最名眞寶唯女 蒙迎著最才藝一子灘蘇
王美玉 王愛玉 王寶玉
怡紅社女子蘇灘 張素蘭 張月蘭 張瑞蘭
遷移聲明 葉如玉 東新橋浙江路口同春坊二弄

上海技藝藝員總聯合會游藝一覽表

本埠增刊二

⊙上海特別市市政府衛生局管理處醫士（中醫）暫行章程

第一條、在中央政府尚未頒行醫士法以前、本市區內營業中醫、應遵照本章程辦理、第二條、凡未照章考試或審查不合格者、不予登記、未經登記者、不得在本區內開業、第三條、中醫之考試或審查、由本局延聘中醫界中品學兼優、經驗宏富者若干人、組織中醫試驗委員會辦理之、第四條、每年舉行試驗期兩次、第一次六月一日始、第二次十二月一日始、第五條、非有後列免試登記資格者、應自報名應試、並於報名時、繳納試驗費銀八元、其因第一次試驗未及格而於下次再請與試時、得減半徵收、第六條、凡經考試或審查合格者、每人應納登記及執照費銀三元、印花稅費銀一元、均於領取開業執照前繳納、第七條、受試驗人須於試驗期開始十五日以前、依照定式、將志願書履歷表及本人四寸半身照片一張、連同試驗費、一併繳局、換領試驗證、第八條、考試分筆試口試兩種、筆試及格者、始應口試、口試及格者、准予登記、給照開業、第九條、試驗之科目如下、(一)內難概要、(二)傷寒概要、(三)溫病概要、(四)疫症概要(痧痢附)、(五)女科概要、(六)外科概要、(七)兒科概要、(八)眼科概要、(九)喉科概要、(十)傷科概要、(十一)本草概要、(十二)古方概要、以上十二目內、其外科兒科眼科喉科傷科、近皆號稱專科、然各科皆以內難爲本、皆用本草、皆有本科經方、故內難本草古方、爲必考之目、至號稱大方脈者、(一)至(五)及(十一)(十二)之七目、均須考試、第十條、各科平均分數、在七十分以上者爲及格、筆試及格者、再行口試一次、以定去取、第十一條、凡有左列資格之一者、經審查合格後、准予免試登記、給照開業、並免繳試驗費、(甲)曾在國民政府大學院呈准備案之中醫學校畢業、領有文憑者、(乙)在特別市尚未成立以前、曾領有北京內務部或淞滬商埠廣州汕頭等處衛生局頒給開業執照者、第十二條、審查時遇有疑惑情形、由試驗委員會函知本局、通知被審查人、提出補充證據、或調查或令到會面詢、以定去取、第十三條、凡具免試資格者、應於試驗期開始十五日以前、依照定式、將志願書履歷表及本人四寸半身照片一張、連同證明資格之文憑證書執照等件、一併繳局、以憑審查、第十四條、凡經審查或考試合格者、給予醫士開業執照、第十五條、未經本局登記給照、擅自在本市區域內行醫者、得處以二百元以下之罰金、並停止其營業、第十六條、各醫應備診療簿、記載病人姓名・年齡・性別・住址、及病名・治法・處方・診察次數等類、以備查考、並須保存至二年以上、第十七條、各醫診斷傳染病人、或檢驗傳染病屍體時、應指導消毒方法、以免蔓延、並速報告本局、遇有生產死亡、亦應隨時報告、報告書式由局製備、各醫可預領備用、第十八條、各醫應將本局所發開業執照、張掛易便衆覽之處、以資證明、而杜冒充、第十九條、各醫所領開業執照、應於每年一月中繳驗一次、驗明後將執照加印發還、第二十條、如有因執照遺失、得呈請補領、惟應照第六條之規定、繳納登記及執照費暨印花稅費、此外須登報聲明爲照遺失作廢、第二十一條、各醫遇有遷移時、應於二星期內報局備考、違者處以十元以下之罰金、第二十二條、凡經核准給照各醫、得在本市區內開業、第二十三條、本章程係暫訂辦法、俟中央政府醫士法規頒行後、即行廢止、第二十四條、本章程如有未盡事宜、得隨時修改、第二十五條、本章程由市政府核准、公佈施行、

⊙醫藥訊

▲徐舜廷醫生來滬設診所　徐舜廷醫生、爲孟河名醫費子勳入室弟子、專精男婦諸科、善理肺癆重症、凡遇危病、延君一診、輒奏奇効、比適來滬、暫息白克路永年里四六六號半、

▲萬康隆經理寶善堂藥片　吉林寶善堂止咳化痰藥片、專治傷風咳嗽乾咳血咳痰咳等症、在東三省久已馳名、茲爲便利病者起見、特在滬設總經理於汕頭路萬康醬園內、每盒價洋二角、

⊙商場消息

▲妙機公司廉價展期　北四川路妙機公司、月初舉行秋季廉價、其西裝軟硬領、及領帶襯衫絲毛線襪熱水瓶化妝品等、因售價低廉、業早售罄、茲聞每元五條之軟硬領、及每件一元七角半之冷絨襯衫、每一元之二磅熱水瓶、每條四角九分之大號(Colgate)牙膏、每一元一角之(Stacomb)髮臘、均已續到大批、由今日起、廉價展期十四天、仍照上列價目出售、

▲梳貼光暢銷　上海靜安寺路北九三號芬而芳廠發明梳貼光、又名美髮香霜、發行以來、頗爲人贊許、此項出品係該廠最新有機化學法、煉成一種精質、另加高貴

奧飛姆大戲院　虹家浜五角場　電話西四九一四號
(日戲)二點半開演　(夜戲)第一場六點鐘起　第二場八點鐘
(價目)正廳小洋二角　樓廳小洋四角　特等小洋六角　幼童減半
今天日夜戲　長城公司出品　空前決義愛情巨片　**一箭仇**　十二本

中山大戲院　院址虹口四卡子橋　電話北五三二二號
開心影片公司出品　**雄媳婦**
◀今天日夜開映▶　樓上小洋三角　樓下小洋二角　第一次三時　第二次七時　第三次九時

北京大戲院　北京路貴州路口　電話中央七四一一
◀今天最後一天▶　日戲三時　五時半　夜戲九時一刻
史蒂華女士傑作　紐約著名捷飛歌舞團全班女藝員合演
愛也魔力

"The Great White Way"
捷飛歌舞團在紐約城盛名久著其全班女藝員色藝超卓膾炙人口本劇由伊傳合演綺約倍彩流路銀光無香豔中比描嘉紐約之生活紙迷金醉淋淋盎致而寓意高尚更屆可資金片長十大本一次映完
明日星期日起開映　密爾登西爾司傑作　**寒沙落雁**
價目　日戲正廳小洋三角　樓廳小洋六角　花樓小洋九角　夜戲正廳小洋四角　樓廳小洋八角　花樓大洋一元

奧迪安大戲院
今天日夜開映三次
捲土重來之空前五彩巨片
十誡
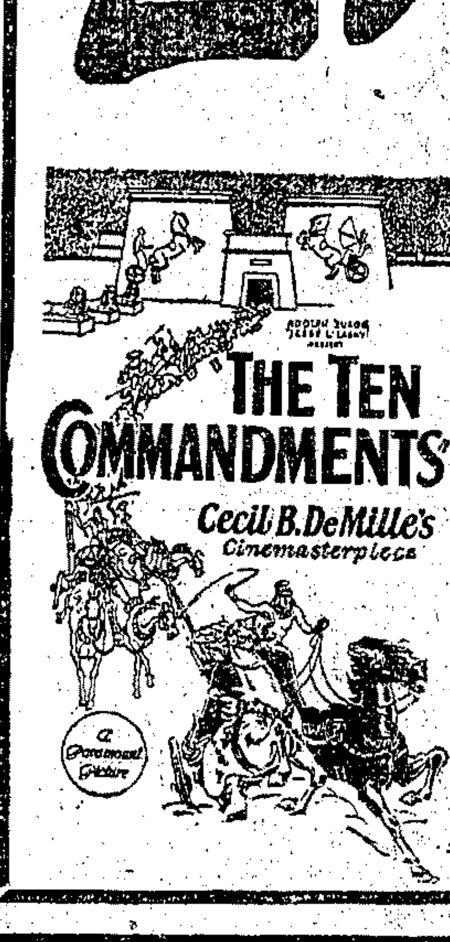
「十誡」一片爲自有電影以來最宏偉之巨製早爲各界所知良以該片之偉大實世罕其匹如前五本內之紅海中分及法老王出師等蒂衆以色彩之眩目無以復加而後五本內之禮拜堂傾塌與及設意之深妙表情之精刻確非他片所能倫比者也近日本院疊接來函要求重映爰星期五日起映藉酬諸君之雅意焉
價目（日戲）樓下七角　樓上九角一元二角　（夜戲）樓下九角　樓上一元五角

共和影戲院　西門方浜橋外　星期二四日換片
今天日夜開映　著名愛國戰事古裝巨片　**熱血巾**　八大本
時刻　日戲二點半起　夜戲七九點半起
特別包廂每位半元　普通包廂每位三角　月樓每位大洋二角　正廳每位大洋一角　幼童減半收費

虹口大影戲院　虹口乍浦路口　電話北四一八　每逢星期一四更換新片
今天開映三次　**最後一分鐘**　The Last Moment
◀時間▶　第一次下午三點一刻　第二次晚七點一刻　第三次晚九點一刻
價目　樓上三角　樓下二角　幼童減半　日夜一律

閘北大戲院　新閘橋北　蒙古路口
◀今天日夜開映三次▶　天一青年影片公司出品　香艷滑稽名片　**唐伯虎點秋香**　又名三笑姻緣　後部
樓上大洋二角　樓下一角　第一次二點半　第二次六點半　第三次八點半

新愛倫大戲院　院址虹口海寧路中　電話北四〇二五號
陽曆十月廿二三四號連映三天　振華影片公司攝製　中國神怪巨片　**狐狸報恩**
十月廿五號起映　國產巨片　**西廂記**
時間　日戲三時至五時　夜戲七時至九時　九時至十一時
價目（日）樓下小洋二角　樓上小洋三角　（夜間價）幼童減半

新中央戲院　電話北二三二二號　每逢星期三日換片
時間　三時　五時半　九時一刻　唐皇游地府映　唐夫人休息
價目　日戲三角　四角　六角　夜戲四角　六角　八角
祇映今日◎日夜開映三次　天一青年公司出品
唐皇游地府
大破黃巾、女兒國、新茶花、及唐皇遊地府（天一青年公司）四大巨片。第一前三片業經次第開映。受各界熱烈歡迎。今唐皇游地府一片。在本院開映。該片規模之宏大。及資本之雄厚。與前三片相同。而佈景之奇特。結構之新穎。則更勝於前三片。片中有天宮龍宮大殿御花園寢宮陰間十殿奈河橋血汚池望鄉台陰陽河孟婆亭及炮烙鏡台刀山油鑊沸湯畜牲割舌等十八層地獄。六道輪迴種種。從未有過之新景象。較之「詩人游地獄」更有可觀。愛觀佳片者。請勿失之交臂。
夜場特煩天青劇社第五次復演
唐夫人
唐夫人一劇爲天青劇社之得意作、突梯離奇、令人百觀不厭、一昨與「唐皇游地府」影片同在中央戲院開演、成績優秀、觀衆滿意、盛稱其座、爲近來所未有、今一本院仍請唐皇游地府一片在本院開映、天青劇社第五次復演「唐夫人」、珠聯璧合、不讓中央專美於前、想愛觀名劇者、必不後人、尚希各界仕女連袂借來
本院明後二天開映
大中國影片公司最新傑作
顧無爲監製◎夏赤鳳導演
沈淚天　盧翠蘭　吳翰儀　沈麗霞　主演
封神榜
紂王寵妲己
姜子牙火燒琵琶精
寄售本片精美特刊每册二角

夏令配克戲院　（今日下午三時五時半開映）　◀蒙脫勃留主演▶　**追車記**
愛普廬戲院　今日下午五時半開映　**青春之愛**

孔雀東華戲院　法租界霞飛路四百八十六號
今天日夜開演三次
最警惕最有味的巨片
擇配
THEO. ROBERTS, MAY McAVOY & CONRAD NAGEL
IN
"GRUMPY"
時間（日）三點　五點半　（夜）九點一刻　價目（日）四角　六角　八角　（夜）八角　一元
明日新片預告　**棒球大王**

中央大戲院　電話中央七七五一　每逢星期三日換片
(日戲)第一次下午一點起　第二次三點起　第三次五點半起　(夜戲)九點一刻起映
(座價)(日戲)四角　六角　八角　(夜戲)六角　八角　一元
祇映今日一天
大中國影片公司最新六大巨片之一
李鷺洲監製◎陳野禪導演
顧夢凝　粉菊花　小蘭春　劉一新
◀主演▶
漢史尚武野戰巨片
三國志七擒孟獲
▲凡讀三國志者、沒有不知道有「七擒孟獲」一段……[illegible]
▲誰都知道陳野禪、是大多一……陳野禪、粉菊花、小蘭春、顧夢凝、劉一新……[illegible]
大中國影片公司出品的二天映祇……[illegible]
◀寄售本片精美特刊每册二角▶

恩派亞大戲院　電話中央六〇七二　星期日准映白芙蓉
(日戲)三點起與五點半起　(夜戲)九點一刻起
(日戲)三角　四角　八角　(夜戲)三角　四角　六角　一元
天一青年公司古裝神話影片　**西遊記之一　女兒國**　陳玉梅　倪紅雁（主演）

卡德影戲院　電話西八四七二號　星期日准映新茶花
(日戲)三點鐘　(夜戲)七點鐘　九點鐘
(日戲)樓下二角　樓上四角　(夜戲)樓下三角　樓上五角
華劇影片公司出品　唯一最新愛國冒險武俠片　**白芙蓉**　張惠民導演　張惠民　吳素馨　阮聖鐸主演

萬國大戲院　電話北五八八四號　星期日准映賴婚
日戲三點鐘　夜戲七點鐘　九點鐘　日夜三次
◀價目▶　樓下二角　樓上三角　日夜一律
天一青年影片公司最新出品　偉大軍事愛國時裝名片　**新茶花**
張織雲　倪妙玉　王元龍　汪福慶　胡蝶　主演　倪紅雁　譚志遠　金玉如　魏鵬飛　傑作

中華大戲院　電話中央六一六九　星期日准映雨露
日戲三時起　夜戲七時起　九時起
(日戲)(下樓)正廳二角　(上樓)樓廳三角　包廂五角　(夜戲)(下樓)正廳二角　(上樓)樓廳四角　包廂六角
大中華百合影片公司最新出品　空前偉大古裝歷史巨片　**美人計**　前後兩部一次映完

世界大戲院　閘北寶興路青雲路　星期日准映女兒國
價目　日戲正廳二角　樓廳三角　包廂五角
日戲二點半　夜戲六點鐘　八點鐘　共映三次
注意　本院爲優待顧客起見發售全年通用優待券每張洋一元可看七大正廳座
明星影片公司出品　著名哀情傑作　**血淚碑**　鄭正秋導演　王獻齋　阮玲玉　丁子明　鄭逸生　黃君甫（主演）

城南通俗影戲院　大東門小南門北　每星期換片二次
◀今天日夜開演▶　明星公司出品　中國影片　**真假千金**
日戲二時半　夜戲六時　九時　九月廿八日起開演　▲山東響馬▼
價目　包廂每位大洋二角　優等正廳每位小洋四角　頭等正廳每位小洋二角　▲幼童減半收費

先施樂園

舉行菊花遊藝大會宣言

本樂園爲海上唯一娛樂場早已有口皆碑無庸自詡園中一切佈置新穎雅緻俱能不惜工本別開生面合乎美術思想各部遊藝聘請名家登台會串亦極完備邇來益加整頓優美班女子京戲新聘著名坤角朱笑儷兒翠雲唱做兼優聲容並茂皆博得觀衆盛大歡迎大京班名伶應寶蓮景韻琴路凌雲日夜排演拿手好戲更有新聯五星關述環電影新戲少林會添聘八十老翁張清君表演（形意門拳術）易社加入男子客串陳麗醒恐女子鍾美玉王彩英感國楨合演醫世新劇武林班新聘何品山大食戲法滬愛珠京子變薪各種時曲蘇九如添聘外洋新到名角路彩武君衣演絡人奇術香花會新聘名花賽麥素雲加入翠芳大會串其他各部遊藝亦均聚精會神錠意改良較從前愈有可觀茲爲增加游客興趣起見定本月念八日開菊花大會二星期羅致數千種名菊均爲外間不易見者陳列各部際此秋高氣爽正好及時行綠凡有陶令解者士興平來先施樂園遊啓

大世界

每日每客隨門票送九福牌香烟一盒盒內間或附有贈品券憑券可取精美合用之各式贈品逢星期日送鴻運牌香烟一盒門票三角仍舊不加諸君既吸名烟復得意外之贈一舉數得不可不試也

陳列奇大鼉龜

電影場 今日開映

（開映時刻）下午四點半至六點半 十二點至一點半

冒險奇情社會佳片

剪髮奇緣

餘興外加

最新滑稽 二本

世界新聞 一本

新片預告 不日開映

女法官

快活女郎

中央大戲院

明日起准映明星影片公司第卌四次出品

唯一諷世社會喜劇

張石川 洪深 聯合導演

丁子明主演

葉良德 王夢石 鄭逸生 田愛菱 蕭英 趙靜霞

洪深（兼飾要角）

王毓清 龔稼農 李時苑 湯傑 董湘蘋 張敏吾

合演傑作

女書記

原名衛女士的職業

〔劇旨〕此片原名「衛女士的職業」以提倡女子職業爲主旨。惟每幕結尾。必出以發噱之表情。能使觀衆捧腹。故此片名以喜劇。晚近女子解放。男女平權。女子參政等之呼聲。甚囂塵上。女子求生於社會者亦日多。惟男子每存女子爲可玩之念。故對社會上有職業之女子。多方利誘。或藉權勢以戲侮之。此女子職業所以不能發達之一大原因也。此片即欲打破社會上輕視與戲侮有職業女子之惡習。故劇中人以歆羨虛榮。犧牲愛情。而得安守職業爲告一段落。此皆惕勵有職業之女子。勿爲虛榮利慾所誘之一忠告也。

〔人才〕女書記爲名導演張石川君與留美戲劇學專家洪深君合導演之傑作。並由最擅長悲角之丁子明女士爲主角。洪君且兼飾劇中一要角。與丁女士合演之戲。有十餘場之多。俱皆細膩熨貼。動人情感。其他演員。亦皆在銀幕上已享盛名者。如龔家農，趙靜霞，蕭英，鄭逸生，李時苑，王夢石，湯傑等。咸在內飾演最饒興味之角色。又有新進電影界之田愛菱女士。嬌小玲瓏。活潑可愛。所飾衛淑芬一角。亦能脗合劇中人之身份。綜言之。此片人才之多。表演之切。在明星最近諸片中可稱獨步。

〔內容〕此片描寫現社會之種種怪狀。及有職業之女子。受社會經濟之壓迫。而擁有權勢者復多方利誘之。於是歌場舞榭間。咸充滿沈鬱慘黯之氣。其外觀雖極富麗堂皇。但處身其中者。非皆樂天派之天之驕子也。是以此片所用之華麗佈景。亦獨多。各大舞場，大餐室，幽秘餐室，精美臥房，銀行內景，等等。不一而足。又有中夏節化妝跳舞之一幕。特於廣大舞場上。搭有鬼門關佈景。由鬼門關出。至於舞場之中間。有白無常二押解囚鬼。作種種武術。跳舞者。爲來滬游歷之美國跳舞家。一男一女。舞技之精。殊有出神入鬼之妙。

時間：日戲 三點鐘起 五點半起；夜戲 九點一刻

座價：日戲 四角 六角 八角；夜戲 六角 八角 一元

廣告與介紹

社會方面・彼此間之交際・平時皆賴於介紹・介紹之力・僅限於親知・範圍甚狹・有時礙於親友之情面・去取之間・不便爲較苛之選擇・以是或降格以從・或曲爲牽就・結果雙方終不免有稍稍不滿之意・存於其間・自分類廣告暢行以來・社會一切交際・多仰給於此・而況求者一人・而應者百處・則選擇可以自如・求者不示姓名・而應者必詳歷史・則調查可以詳確・種種便利・不可枚舉・要皆非介紹辦法・所能比擬萬一者・本報有鑒於此・特創增刊分類廣告・服務各界・如荷委託・無任歡迎・

卡爾登戲院 上海大戲院

同時開映

日戲三時五時半 夜戲九時一刻

轟動一時 戰事哀艷 巨片

戰地鵑聲

此片在紐約洛山戲院開映計兩星期觀衆達四十萬人其價値概可想見同人有鑒於此特聯合兩院同時開映以利便觀客可免擁擠之虞兩院均加聘音樂名家同時奏樂是片描寫軍人之浪漫生活淋漓盡致戰地之寫眞觸目驚心並有多情美人點綴其中慷慨激昂纏綿悱惻誠戰事哀艷唯一巨片也

價目：日戲 樓下六角 一元 樓上一元 一元半；夜戲 樓下一元 一元半 樓上二元 二元半

注意：上海大戲院地址北四川路老靶子路北 電話北四一二三

中國電影雜誌第九期已出版 每冊二角 本院代售 編輯發行所四川路二一六號

香品製成云、

▲燕華樓酒家新聘名廚　四馬路神仙世界隔壁燕華樓酒家、開設二十餘年、自月前擴張以來、特由廣東聘入名廚數位、業於日前到滬、聞該廚師等、曾在廣州著名之酒家辦事多年、對於煎炒配製及口味、確能使食家滿意、今在該樓係專司廣式酒菜之責云、

▲足安公司減價　北四川路足安公司自重陽減價以來、因有大贈品、顧客無不滿意、其最廉美者、除本廠絲織襪外尤以蜜蜂牌冷衛生衣、與及冬季之呢絨布疋、較別家更廉、因係本廠十週紀念、削價廉沽、以酬主顧云、

▲女子新裝披肩大衣已上市　三馬路石路中天福綢緞局、自更張開幕後、營業極爲發達、該局近復別開生面、僱用上等技師十餘人、專製女子新裝、如披肩大衣以及套袴等、花色工料、均經過精密之剔選、式樣新艷、無論定製、或現買、俱得如願而償、聞其每日收入祇此新裝一項、已逾五六千金之譜、

▲金蘭牌烟之製法　六元有限公司、自經理大東烟草公司大號十支莊金蘭牌香烟以來、極受各界所歡迎、因此銷路頗暢旺、蓋其烟絲金黃、拷法特別、氣味芬芳馥郁、和潤合口、每包祇售銅元十枚、海上各大小烟紙同業均有出售云、

▲美麗箋出品　法租界帶鈎橋金隆街口、新開美麗箋封社、發行一種美麗信箋、紙張鮮麗、色彩可愛、足供各界交際之用、該箋式樣、計分明星照像、美術花鳥等數種、聞鄭正秋爲該社文牘主任、即日行銷問世、

▲大中公司奶瓶豆乳瓶到申　梅白格路人和里八四一號大中營業有限公司(原名上海農業用具公司)、專售牛奶棚豆乳公司各種用品、聞最近該公司運到大批潔白玻璃牛奶瓶及豆乳瓶、大小齊備、爲美國最大玻璃廠出品、此項奶瓶、係用電力磨光、潔白可愛、然該公司爲推廣營業起見、定價特廉云、

▲快活林贈品廉價祇三天　南京路快活林食品公司、自新增洋澄蟹以來、門市部各種蛋糕糖果餅干等、一律大廉價、照碼概售八折、如赴飲宴、均有美滿贈品可得、以致日來顧客盈門、如逢星期三及星期六、係該公司出品、各種巧克力糖、減售半價之期、更爲熱鬧、聞廉價贈品、已祇三天、期滿不再繼續、故連日往顧者、頗稱踴躍云、

▲三星廠增送贈品　南京路石路西首三星廠總發行所、開幕廉價以來、營業極盛、白斜紋布每尺祇售八分八厘、每碼合二角二分、爲製內衣最佳之料、新裝女帽每頂自三元二角五分至三元七角五分、男呢帽自四元二角半至五元、統售七折、長統眞絲男襪每雙售五角半、長統眞絲女襪每雙五角、長統眞絲綉花女襪每雙一元二角、聞購滿二元以上之顧客、加贈電光絲C號一瓶、以資紀念云、

▲三和發票兌現之獎期已發表　南京路二十號華商三和公司、自舉行發票可兌現之辦法後、顧客極爲擁擠、每六日發表之「獲獎日期」、聞已定「十月十八日」、凡持該日發票、可至該公司兌其數目之半數之現銀、幷非兌貨、聞該公司近經售「公哲新發明電符」、每冊十元、若屆時適逢「獲獎期」、則可還發票給還現銀五元云、函索詳章即寄、

▲開洛公司播音消息　上海南京路十二號開洛公司無線電播音台、於本星期六(二十二日)晚八時起、敦請暢社著名票友廣播京劇、計有周秉章君之彩樓配・金長康君之長亭會・王文標君之女起解・趙文麟君之八大鎚・丁覺笙君之玉堂春・蔣純海君之草橋關・孫漣德君之捉放宿店・田采芸君之二進宮・李志禹君之當鐧賣馬・包琴雲君之金水橋・劉占廬・劉雪樵・二君合唱之南天門等云、

▲麗華公司冬季大減價之第二日　麗華公司、舉行冬季大減價、昨爲第二日、各部陳列貨品、極盡五花十門之妙、貨價兩宜、招待週到、故各部熱鬧異常、尤以二樓疋頭部爲最、如新花花標布、每元賤售五碼、永不脫色、假國花標每元四碼、電光時花羅緞每碼七角、本廠花棉絨每碼三角、新式萬字呢每尺四角四分、條子法蘭絨每尺二角、其餘大衣絨騎𩨂絨嗶嘰絨等、無不削碼廉售云、

▲三槍廠出品之暢銷　南京路同昌車行經理三槍牌機車脚車、及一切另件等、均精美無比、是月內該行所銷售三槍廠出品物件、竟超過上月一倍有奇、聞日內將有大批歐美各種著名機車脚車及各車應用品到滬云、

▲大砲牌機車大批到滬　愛多亞路華昌車行、刻又運到大砲(老耶恩非而)牌機車一大批、該車構造完備、製法精良、行銷未久、已爲社會所贊許、該車係全副電氣裝置、式樣新美、取價低廉云、

▲安樂烟公司贈送自來火柴　四川路一二三號安樂烟公司、出售各種雪茄香烟、比衆格外平價、茲爲優待顧客起見、由比國運到大批攜帶輕便美觀火柴數箱、贈送顧客、凡購買各烟、均得贈送、

百星大戲院

老靶子路　寶生路口

◀今日日夜開演▶

大導演家劉別謙導演香艷名片

風騷派女明星巴賴尼格萊士演

禁宮艷史

POLA NEGRI
IN THE
ERNST LUBITCH'S
Production
"FORBIDDEN PARADISE"

時間：日戲 下午三時 下午五時半；夜戲 下午九時一刻

價目：日戲 樓下四角 樓上八角；夜戲 樓下六角 樓上一元

家樂用

人人歡迎斯印煤氣爐與煤氣傳熱器效用宏鉅之鐵證也

▲每月租銀五錢

樣子間 南京路A字一號

上海自來火行

西藏路九十號

（四）

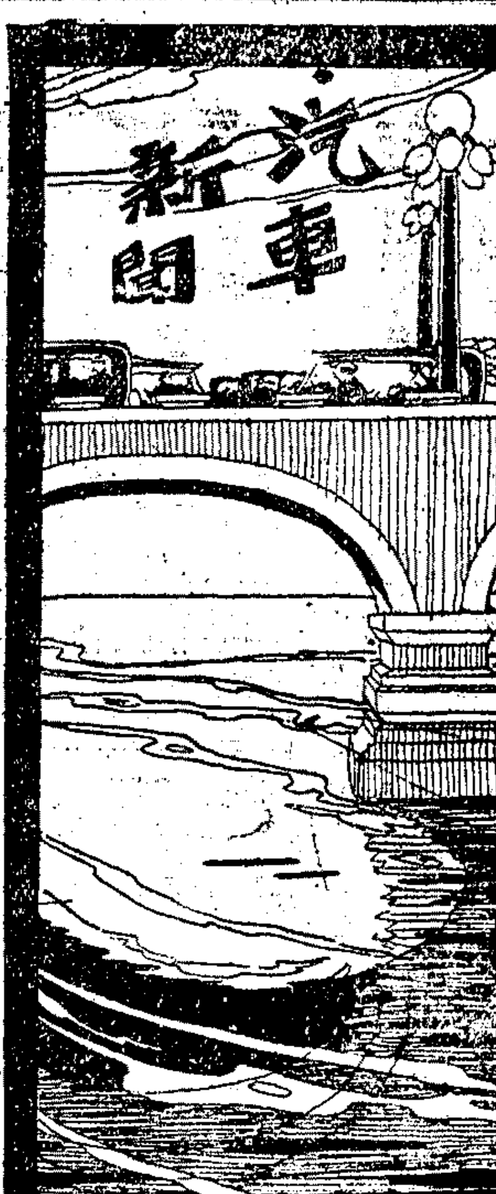

專論

⊙記福特新車
▲每小時速率六十五英里　履冰

依特塞爾福特氏。Edsel B. Ford新近正式發表。謂新式福特汽車。實可推爲晚近最富成績之出品。據試驗結果。機器之速度。每小時能行六十五英里。關於製造工程之各種問題。如設計選料裝配種種。莫不有圓滿之解決。不過此新式汽車。現在尚未能公開出售。因按照該公司手續。製造告成。須經過縝密之檢查。及各部分之試驗。偶得發見缺點。或將稍施改善。總期完善無憾後。方許出而問世。福特公司二十餘年來之產品。動受世人歡迎。其故蓋由於此也。

▲預定發展之計畫　此車因製造上之優美。及速度之較高。將來發展營業。預計極有把握。以福特廠組織之完密。及工場之廣大。以從事於新式汽車之製造。自非其他小規模公司所能望其項背。聞福特公司內容已加以改革。藉謀他日新車之出產。得進行順利云。

▲測驗速度之情形　據福特氏言。此新式汽車。每句鐘約可行五十英里以上。對於司機人及乘客。絕無不快之感覺。而對於車之機件。亦無絲毫之傷損。新近以初產之車實地試驗。二句鐘中。計行一百十英里。在試驗期間。最初半小時經行約二十七英里。截至一小時止。可得五十六英里又十分之一。所行之地。並非完全坦途。其間有高下崎嶇之山道。並曲折蜿蜒之小徑。且是日天氣較平均夏季熱度爲尤高。汽車駛行停止後。檢視各部。亦無弊病。而所耗汽油。且較以前出品之車爲廉省。

▲開車時之優點　此車較別種出品之優點。他姑不論。即以開車言。發動時至覺便利。不費手續。且速度增加後。車之全部。並不顯露巨大之振盪。縱駛行於不平之地面亦然。殊予駕駛人以充分之安全。

▲價值之預定　自新式汽車經福特發表後。美人之欲明該車眞相者。多前往參觀。並詢問價值。據一般人推測。以爲此車旣爲福特廠最滿意之出品。且超過從前之記錄。似規定價格。必較往昔爲鉅。然探諸公司中人。均謂售價並不高貴。與前製之車不相上下。益爲取得社會上信用計。殊不願故昂其值云。

▲一九二八年之新福特車　此新式汽車。本可於今歲之秋。實行出貨。以供諸市上。但福特本人。尚須有所考慮。不欲貿然陳列銷售。故此車將爲一九二八年式之福特新車。大約明春美國各大城市。可見上述新車之展覽矣。

⊙談汽車之美化
程志政

▲漆色問題第一

大抵一種貨物之成功。公諸於世。其銷路之廣狹。社會之定評。恒視其精美與否爲斷。蓋物之精者。能經久耐用。節省金錢。故爲人所喜。物之美者。能引起人類之好感。故求用之心亦愈切。凡百事業。莫不皆然。汽車亦猶是也。汽車之用。以數十年來之改良進步。廣矣備矣。各公司旣努力於機械方面。而求其精。更出其餘緒。從事於美之一途。良以愛美爲人之天性。今試以等價等質之車二輛。列之一室。一則炯燦輝煌。一則黯然無華。購者將誰擇歟。舍媸取妍。是固不待智者而後知也。

汽車之美。約以下列四種爲指歸。一曰車之外體。即車之骨格。亦猶人之姿態骨骼也。或大或小。或長或狹。各車多無一定之標準。一曰車色。即所施於車身之漆也。二曰內飾。包括坐墊。裝配。紗綵。鏡瓶等。一曰外飾。包有各種置於車身外之飾物。如圖案。風車。電燈。銅像等。茲以限於篇幅。先就最要之車色問題。加以討論。其餘三種。暇當另文以詳之。車身之色澤。本可一聽購者之意。第相習旣久。遂成風尚。隱隱中亦顯有相當之限制。就目前言。以多數觀察之結果。可得下列之歸納。

㈠有益目光之衞生　悅目之色。不宜過燥。故深紅·深紫·全白。皆不宜用。因刺激目光過甚也。據醫學家言。諸色之中。最有裨目之衞生者。莫如淺綠。吾人病目。醫每囑晨間遠望叢林。蓋即此故。今海上車輛。除特殊情形。救火車用紅色。醫院用白色。以資識別外。其餘多爲淺綠·灰綠及深藍。黑色亦占多數。顧黑色功能傳熱。宜冬而不宜於夏。是亦爲一大缺憾。故吾人今日所見飛馳道左者。率能引起目光之快感。

㈡有耐污性　汽車之漆。亦猶吾人之衣。復漆一次。所費甚多。故必求其能耐久。汽車日馳郊野。或遇陰雨。或値泥潭。污垢之生。在所難免。設再益以過顯之色。則必至纖毫畢現。令人起不快之感。所謂色澤之有耐污性者。亦但冀污垢之勿過於觸目。其最著者。與上節所述者適相符合。蓋亦黑藍灰綠諸色也。綜上二點。可灰綠·淺綠·藍黑諸色。已爲一時所風尙。大抵福特爲黑色。蘇克爲藍色。飛霞爲灰綠色。雖然。以上云云。蓋僅就實用方面者言。至於增汽車之美。而盡美盡善。則猶未也。歐美各汽車家。對此已有十分之注意。茲逐譯其一二。所以增進汽車之美化者。以資本利。想必讀者所樂許。亦以覘汽車漆色之革命先聲也。大部分之汽車。其所施之色澤。自今日言。或綠或黑。多屬於單純。其二色三色者殊不多覩。文明進步。人類之思想。亦隨之而複雜。汽車爲文明進步之工具。尤不宜有此原始單純之現象。改良之點。可分兩層。

㈠採集鮮艷之漆多種。聘專家以研求之。以若者漆車門。若者漆車底。若者漆車背。分析爲之。務使鮮艷可以奪目。譬如下半爲深藍。上半爲淺紅。前爲碧水綠。後爲玫瑰紅。邊沿用金色等。

㈡車之左右前後。除施漆外。更可聘畫師繪以各種之圖畫。如時髦女子愛神風景等。漆以泥金。倍覺生動。至如普通貨車客車等。爲營業計者不妨繪以各式之廣告。果能如是。自可爲世人所歡迎。至於如何鈎心鬥角。爭巧取艷。則惟在各公司身之競爭而自己。

討論

⊙對於淞寶長途汽車之貢獻
永康

淞寶長途汽車。通車以來。已將匝月。營業尙稱不惡。記者故里。雖屬淞鎭。然對於長途汽車。未嘗一試。雙十節得暇返里。午後與三五知已。作淞濱之游。來回俱以長途汽車代步。雖覺稱便。歸後廻思。是車似留有未盡善之處。茲筆之於後。以告該公司之當事者。

㈠坐墊宜改良　該長途汽車之道路。尙稱平穩。然車行較速。即顛波不定。坐於板凳上。兩股震動不已。待下車。酸痛不堪。難以成行。設能將板凳改爲皮墊。則可減去乘客痛苦不少。營業上不可稍加發展。

㈡增加班次　淞寶之間。行人頗多。除人力車外。無代步之工具。故長途汽車之乘客。甚爲不少　然該車之班次過少。故欲乘車者。必需等候多時。迨車至。則已擁擠不堪。若能班次增加數次。旣可積省乘客之光陰。又可免人滿之患。未知諸君以爲然否。

㈢修理車輛　該車雖通車未久。然機件皆非堅固之物。故行之途中。每有二三次之停頓。於時間殊多不便。望有以整理之。設能購置數輛較堅固之車輛。則益佳

上列數端。雖皆係該公司之缺點。然每一事業。於初辦之時。種種缺點。或不能免。日後能一一改革之。營業不難蒸蒸日上。我對於淞寶長途汽車公司。有厚望焉。

⊙路政之重要及英美汽車之比較談
病虎

國家的路政。對於交通的關係很大很大。所以整理路政。是不可輕視的呢。現在世界文明。交通上的設備。日臻完善。有了極便利極完好的車輛。一定要有極寬闊極平坦的道路。然後方可以行駛。我國上海的路政。比較各省各區。自然完美的許多了。不過較諸歐美。尙還不及的遠甚。因此上海的交通。雖然不足以擬歐美。已經甲於全國了。關於交通上的設備。也最稱完善的了。汽車在現在的世界上。公認是交通上第一便利的車輛。然而若沒有完善的道路。是萬萬不能駛行的。汽車的所以稱爲便利。迅速省時。是惟一的理由。崎嶇狹窄的道路。當然無從行駛。即使可以駛行。也萬難盡展所長的。上海因爲有寬闊坦直的道路。所以關於交通和交通上的設備。有完善的可能。交通上設備的日益進步。路政確是首先應該注意的了。

上海的路政。關於租界方面的。固然多數寬闊而且坦直的了。然而本國地界的路政。雖然也有完善的道路。不過腐敗不堪的。也正很多。欲求交通上的便利。和設備上的進步。是極宜注意的。

寬闊坦直的道路。汽車固然適於駛行。崎嶇不平的道路。汽車也可以駛行的。不過寬闊坦直的道路。對於汽車足展所長。而且不容易損壞。崎嶇不平的道路。對於汽車不能盡展特長。且極容易損壞　汽車旣爲便利而駛行。決不能因爲道路的崎嶇不平。容易損壞。而不駛行。所以路政是急宜整理的。　上海許多用石塊以及碎石建築的道路。就是極易損壞汽車的。汽車的便利。迅速旣是唯一的特點。狹窄的道路。危險殊甚。絕不能急駛的。偶一不愼。肇禍傷人的慘劇。隨之發生。非特失了汽車迅速的特長。反而造成了汽車的危險了。所以狹窄和崎嶇的道路。都是妨礙交通的。

崎嶇不平的道路。固然容易損壞汽車。然而汽車的堅固與否。也極有軒輊。上海的汽車。各國的出品俱有。不過英美兩國舶來的汽車。最佔多數罷了。英國的汽車。比較美國的汽車。分外的舒適。而且裝設完美。式樣美觀。駕駛的興味。十分快樂。一切的費用。比較減省。不過英國的汽車。適用於平坦完善的道路。所以在英國及新加玻馬蘭島等處。是最合宜的。因爲道路比較的格外完好。美國的汽車。無論在何國何境。都能合用。而且無論道路的完好與否。都可行駛。耐久的原料。是十分可靠的。駕駛起來。比較英國的汽車。容易的多多。所以各有所長也。各有所短呢。

往往有許多人。信任美國的汽車。有種種的優評。同時有許多人歡喜美國的汽車。也有種種的褒揚。未免都有過甚的地方。以上比較的說數。是敵克森 C. Dickinson 的論調。敵克森從經驗中研究出來的。評論當然可靠的。

敵克森在新加坡十五年之久。後來到奧斯脫立亞和西班牙。他有六輛汽車。半數是英國的出品。半數是美國的出品。英國車輛中有阿姆斯脫浪山地來 Armstrong Siddeley等。美國汽車有皮克 Buick 等。經過多年的研究和觀察。得着以上的說數。並且皮克車曾經有六年之久。每月行駛一千里之遙。不過修理過兩次。出新過三次。堅固和耐久。足以證明的了。英美的汽車。雖然各有所長。然而道路的完好。却十分重要的。不甚堅固不克耐久的汽車。在完好的道路上行駛。可以適用。堅固而且耐久的汽車。在完好的道路上行駛。自必更爲適宜了。汽車是交通上最便利的車輛。路政是交通上最宜注意的要點。汽車是交通上最完善的車輛。當然一定要有完善的道路。以供適宜的駛行呢。

法制

⊙日警廳汽車取締令施行細則(續)
酒狂

五·同上說明書。前項之外。認爲有必要之圖面及書類亦得令其提出。(大正九年六月二十三日改正)第二十九條之二。車間之工程落成時。須呈報而受認可。非受認可後。則不得使用之。　廢止車間時。須於五日以內呈報其旨。繼承車間時。須於五日以內雙方連署呈報。但連署不能時。得附記其原由。(大正九年六月二十三日改正)第二十九條之三。車間不得設置於學校·病院·產院·劇場·影片場·勸工場羣衆聚集之建物內。但爲耐火構造而另設間隔者。則不在此限。又車間對於火藥貯藏所·火藥作業場·爆發性物品貯藏所·石油精製場等處所。應保有適當之距離。(大正九年六月二十三日改正)第二十九條之四。車間之構造。應依左之限制。一·設於三層以上建物內車間之壁·柱·及梯等。均須用三和土造或石造。二·前款之車間。而其建物之一部供他用途車。其時間與供其他用途之部分。應施以間隔之壁。三·設於樓房或平屋建物內車間之壁·及頂格·或梯之下端爲金屬。須塗以厚一寸以上之三和土或水門汀裝置。四·建物之一部爲供車間之用者。對於供他用途之部分。須得不通過車間而設出入口。俾容易出於屋外。五·車間壁之下部。應設適當之換氣裝置。但其構造已認爲有換氣充分者。不在此限。第二十九條之五。車間內之給油。應設安全油池。或由地下通管於埋藏之鐵製油池。在五十坪(六尺)以上之車間。應設地下油池。在車間內車體之掃除。不得使用揮發油。(大正九年六月二十三日改正)第二十九條之六。車間內應備適當數量之消火器或消火用砂(大正九年六月二十三日改正)第二十九條之七。車間內除安全之燈火外。不得使用火氣。又車間內禁止吃烟。且應標示於容易着眼之處所。(大正九年六月二十三日改正)第二十九條之八。　其車間認爲於交通上或其他公安上有妨害之虞時。得命其爲特別之構造。設備其他之事項。或停止其使用。(大正九年六月二十三日改正)第三十條。依取締令第十五條司機者之志願書。要具備左之事項。依取締令第二十條就業地變更之呈報。要具備左之第一條及第三條之事項。(未完)

萬國牌貨車在意亞華之成績

美國意亞華地方之商業農業異常興盛商業上之運輸舍萬國牌貨車莫屬農業上之機器舍萬國牌之拖車莫屬故日意亞華之興盛萬國牌出品助成之也中國內地若能應用萬國之出品不難如美國意亞華並駕齊驅也詳情價目等函詢即覆

中國獨家經理美商 愼昌洋行

總行上海圓明園路　分行天津北京濟南青島漢口香港廣州等處

哈雷台維遜機脚車

每介侖汽油能行三百餘華里

駕駛易　坐設安
馬力大　速率快

機車中唯一無匹當推是車備有單雙汽缸兩種顧客可任意選購無不格外歡迎

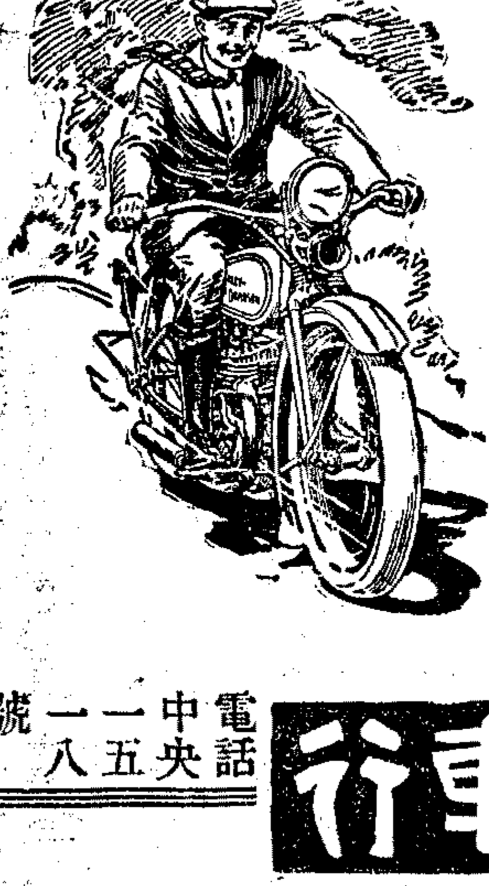

備有中文樣本函索即奉

哈雷台維遜 機器脚踏車

同昌車行

上海南京路四三四至四三六號　電話中央一五一八號

馬力與速力

格雷兄弟公司所出運貨車及長途汽車．精優獨一．使購主節省費用不少．著名道奇引擎．馬力充足．因之任何速力．均極適宜．超等材料．精美工程．方能有如此之經濟與耐用．出貨既多．價乃便宜．各界採辦．請來試車．

中國總經理

上海靜安寺路一二五號

飛星汽車公司